朝鮮日報
十七日夕刊八面
京城府堅志洞三十二番地 朝鮮日報社
代表電話(光)二三〇〇番

社說

尹君의 壯學

一

朝鮮이 나흔 飛行家 尹昌鉉君이 今番鄕土飛行을 하기로 되여 지난 十五日 東京의 하눌을 떠나 萬里 朝鮮으로 그의 빗나는 銀翼을 펴게 되엿다 한다

飛行機의 空中征服은 過去에 科學的 技術의 領域을 버서나 今日의 世界情勢는 이를 軍事的 政治的으로 利用하고 잇거니와 科學文明이 極度로 發達된 오늘날 航空에 對한 一般의 關心은 날로 增大하여 가는 그것이 事實이다

二

最近航空界의 뉴-쓰는 米國飛行家 『부울리』中尉의 太平洋橫斷飛行이 다시 計劃되고 또 女流飛行家 『번스』孃이 太平洋逆飛行의 途에 나아가려고 한다 고 한다 이 飛行의 씨-즌에 朝鮮이 나흔 飛行家 尹君의 鄕土訪問飛行은 퍽도 意義잇는 일로 比較的 飛行機에 對한 硏究가 그 質로나 量으로나 퍽도 薄弱한 오늘날 朝鮮에 잇서서 이는 우리의 자랑이요 우리의 重寶라 할 것이다 今番 尹君의 壯擧는 朝鮮航空史上에 빗나는 한 페이지를 占할 것으로 君이 바라는 맑은 朝鮮의 하늘을 征服함으로써 君의 成功을 빌며 아울러 朝鮮의 有意한 靑年들은 더 한층 이 機會에 잇서서 航空에 한 硏究熱이 勃興되기를 바라는 바이다

朝鮮情趣의 外國紹介

一

東京支局通信에 依하면 朝鮮基督敎世界社主催로 在東京朝鮮人音樂專攻學生數名이 지난 十四日부터 十六日까지 三日間 『조선노래의 저녁』이라하여 日本朝鮮人音樂會를 開催하엿다 한다. 그의 曲目의 全部가 朝鮮民謠와 童謠等으로 이는 萬里異域에서 드물게 보는 朝鮮情趣를 가진 會合이라고 할 수 잇나니 이 異域에서의 朝鮮人學生의 朝鮮音樂의 紹介는 비록 그것이 一部學生의 微弱한 活動이나마 朝鮮情趣를 外國에 紹介하는 니만치 그의 意義가 잇는 것이라고 할 수 잇겟다

二

朝鮮이 過去에 燦爛한 文化를 가지고 잇든 것은 過去歷史가 證明하는 바이지만 이 過去의 빗나는 朝鮮의 자랑을 朝鮮人은 外國에게 『자랑』하지 못하엿고 오히려 過去朝鮮의 爲政者는 이를 隱諱하엿다 그리하야 世界的으로 有名한 朝鮮의 雅樂 其他 音樂도 이를 演奏하는 者에게 平民以下의 待遇를 한 적이 잇섯고 또 그 雅樂과 其他 音樂의 科學的 硏究도 업시 오늘날 朝鮮音樂의 發展은 거의 볼 수 업스리 만치 朝鮮古典의 樂界는 蕭條寂寞한 것이 事實이엿다 그러나 朝鮮의 雅樂은 朴堧의 整理를 지나 以後傳來하다가 現今에는 李王職雅樂部에서 이를 保存하여 現在 그의 存在는 잇스나 一般民族 其他의 朝鮮音樂은 그것이 一定한 樂譜에 依하야 成立되지 못하여 그의 存在는 거의 업섯다 그러든 것이 數年前 新進作曲家의 손에 그의 存在가 업든 一般民謠, 童謠等이 過去의 音曲을 基礎로 하여 樂譜로써 낫타나게 된 것은 朝鮮音樂의 學的 硏究란 意味에서 적지 안은 貢獻이라 하겟다

三

이 朝鮮情趣가 가득한 朝鮮의 民謠 童謠等이 이제 異域에서 朝鮮人의 音樂을 通하야 異域人의 귀를 울리엇다 는 報를 接하게 될 때 吾人은 적지 안흔 늣김이 잇는 同時 朝鮮情趣의 復興意味로 보나 또 朝鮮의 노래를 異民族에게 紹介하는 意味로 보나 이는 적지 안흔 意義가 잇는 것이라 하겟다 異域에 在留한 者 맛당히 그 在留한 나라의 文化를 吸收해 오는 同時 朝鮮을 自己의 專攻하는 立場에서 紹介하는 것은 學的 國際連關性의 意味로 보아 커-다란 意義가 잇는 것이라고 본다

政友會內閣再現乎

西園寺公이 奏請할 傾向濃厚

十九日에나 大命降下

(東京十六日午後九時四十四分發電通至急報) 鈴木內相이 後任總裁當選은 確定的이라고 보아서 等닐엇고 그리하야 床次鐵相이 讓步的 態度를 採하면 總裁는 決選投票를 하지 안코 圓滿히 決定되고 西園寺公은 政友會에 大命降下를 奏請하리라는 觀測이 濃厚하다 西園寺公은 十八日上京을 할하 大命은 同日 又는 十九日中에 降下할 것 갓다

新入閣豫想人物

鈴木內閣成立同時에

【東京十七日發電通】 床次氏의 態度決定됨에 依하야 擧黨一致 鈴木喜三郞氏를 總裁로 推戴키로 되어 이에 分裂의 危機를 免하고 自重的 態度로 大命再降下를 期待케 되엿는데 鈴木氏에게 大命降下하면 그가 如何한 內閣을 組織할가가 자못 注目되어 잇는데 더욱이 高橋臨時首相의 藏相再任固辭는 新內閣에 對하야 相當한 痛手인데 鈴木氏는 此際斷然內閣改造를 斷行하고 人心을 새로히 하야 時局打開에 邁進할 것으로 보인다 高橋藏相의 後任은 勝田主計氏가 가장 有力하고 三土遞相의 藏相轉任도 豫想되어 잇다 床次鐵相도 鈴木內閣에는 絶對入閣치 안을 決意이다 鈴木氏로서는 床次氏의 態度에 報코저 入閣을 勸告할 것이다 萬若 床次氏가 이를 不肯하는 時는 床次氏의 推選하는 人物을 入閣식히게 될 것이다 秦、鳩山、川村、前田의 各大臣再任은 確實하게 보이고 新入閣으로서는 森、勝田、島田의 各氏等이 헤여지고 山本農相의 態度如何에 依하야는 東武氏의 入閣도 期待된다 書記官長에는 山口義一氏, 松野鶴平氏等이 有力하고 法制局長官은 山崎之輔氏가 有力視된다

鈴木內相이 床次氏訪問

【東京十七日發電通】 鈴木內相은 十七日午前九時十分 麴町의 私邸를 出하야 麻布三河臺에 床次鐵相을 訪問하고 昨夜 岡崎、望月兩長老를 通하야 總裁로 推選하야 준 誠意를 깁히 感謝한다 고 述하고 將來의 援助를 求하야 會談十分만에 辭去하얏다

陸相、全陸軍代表로 擧國一致內閣必要를 西園寺公에게 力說

(東京十七日午後零時十七分發電通至急報) 荒木陸相은 全陸軍을 代表하야 西園寺公을 直時訪問하고 現下國內의 情勢로 보아 形式的인 政黨政治로써 到底히 國家를 救치 못할 所以를 述하고 旣成政黨에 依한 內閣出現을 絶對反對하고 擧國一致內閣의 絶對必要한 所以를 力說하야 元老의 善處를 要請하기로 되엿다

擧國一致內閣希望

旣成政黨色彩의 內閣은 不期待

次期內閣과 陸軍態度

【東京十七日發電通】 次期內閣에 對한 陸軍의 態度는 各方面으로부터 異常한 注目을 集中하고 잇는데 陸軍으로서는 如何한 內閣이 成立되어도 何等意思表示를 하지 안코 此를 默認하야 適當한 人物을 陸相으로 推薦할 意向이다 但 陸軍을 通貫하는 思想은 現下의 日本을 救할 것은 純粹한 擧國一致內閣뿐으로 적어도 旣成政黨의 色彩를 帶한 것은 期待에 足치 못할 事實임으로 擧國一致內閣以外의 內閣出現의 境遇 陸軍과 政府의 關係가 길이 圓滿할 것을 바랄 수 업는 일로 觀測된다

高橋床次兩氏 再入閣안키로 決定

藏相後任勝田氏有力

(東京十七日午前零時五十分發電通) 鈴木新內閣이 成立되드래도 高橋是淸氏는 藏相再任치 안키로 決定되엿슴으로 藏相後任은 勝田主計氏가 有力視되고 잇다 又 床次竹二郞氏도 再入閣을 希望치 안하고 代理를 推薦할 模樣이다

政友會議員總會 十七日午後三時

【東京十六日午後八時五十八分發電通至急報】 後任總裁를 決定할 政友會議員總會는 十七日午後三時開會키로 되엿는데 鈴木內相이 當選될 것은 틀님업다

西園寺老公 十七日에 上京

【東京十六日發電通】 原田熊雄男의 談에 依하면 西園寺公의 上京은 明日이나 될 것이라고

荒木陸相參內

【東京十六日發電通】 荒木陸相은 十六日午後四時參內 天皇陛下의 拜謁하고 不祥事件의 後報를 上奏하얏다

大角海相參內

【東京十六日發電通】 大角海相은 十六日午後三時四十分參內 天皇陛下의 拜謁하고 重要事項을 上奏하얏다

政友後任總裁問題

床次氏無條件으로 鈴木內相을 推薦

議員總會에서 滿場一致決議乎

鈴木氏도 受諾

【東京十七日午前一時五十四分發電通至急報】 床次氏와 會見한 岡崎、望月兩氏는 床次氏로부터 無條件으로 鈴木氏를 後任總裁에 推할 터이니 此旨傳達하야 달나 하얏슴으로 直時私邸에 鈴木氏를 訪하고 會談한 結果 鈴木氏는 床次氏의 推薦을 受하고 無條件으로 總裁就任을 快諾하얏슴으로 兩氏는 十七日午前一時二十分再次床次氏를 訪하고 鈴木氏의 意向을 傳하얏다

【東京十七日午前零時三十五分發電通至急報】 床次鐵相은 鈴木內相을 後任總裁에 推키로 決定한 結果 鈴木內相의 總裁는 十七日의 議員總會에서 滿場一致로 決定케 되엿다

閣僚와 幹部懇談

後任總裁決定코저

【東京十六日發電通】 政友會는 本日中에 後任總裁를 決定코저 午後 黨出身閣僚와 幹部懇談會를 開할 터인데 此에 先行하야 久原總務、山口幹事長은 午後零時半 官邸에 高橋臨時首相、森翰長、島田法制局長官을 訪하야 協議하얏다 政友會內에는 此際 高橋臨時首相을 次期總裁에 推하려는 者多數이나 高橋臨時首相이 果然 總裁를 受할가는 疑問이며 受하여도 總裁設選의 難關이 잇슴으로 鈴木派는 鈴木內相擁立運動에 着手하고 잇는데 鈴木派가 素志貫徹을 圖함에는 久原、床次系는 合體하야 此에 對抗할 것으로 或은 其勢如何로는 政友會를 二分할는지도 모를 重大形勢에 잇다 고 憂慮된다

民政黨의 議員黨員懇談會

【東京十六日發電通】 民政黨은 十六日正午 丸의內會館에서 所屬兩院議員黨員懇談會를 開하고 席上 若槻總裁는 左와 如한 演說을 하얏다

犬養首相이 不慮의 災難으로 逝去한 것은 크게 遺憾이다 憲政을 爲하야 多年努力한 그가 憲法政治에서의 이 말치 말이 잇는 此際에 如斯한 最後를 遂한 것은 遺憾이다 我黨은 議會政治는 明治大帝의 大御心에 基한 것으로 明治維新의 精神의 表現이다 此立憲政治下에 在한 政局의 推移는 어데까지든지 立憲的으로 行할 것이요 强力에 依한 變更과 如한 것은 不許할 것이다 民政黨은 陛下의 主權下에 議會政治를 圓滿히 行하고 民意의 實現에 努力함으로써 根本으로 할 것이다 이에 基하야 臨時議會에 臨하고 第三者 指彈을 受함과 如한 일이 업도록 注意주고 십다 어데까지 紳士的으로 終始一貫함으로 我黨의 主張을 貫徹할 수 잇는 데까지 實現할 것을 期하고 黨員은 國民에게 我立場을 理解케 하고 십다

陸軍首腦部 次代陸相詮衡

林朝鮮軍司令官有力

【東京十六日發電通】 內閣總辭職에 對하야 陸軍首腦部는 次代陸相詮衡을 行하고 잇는데 目下有力한 後任은 眞崎參謀次長, 南大將, 菱刈大將等이다

【東京十六日電通】 陸相後任으로서는 林朝鮮軍司令官이 有力視되여 잇다

荒木陸相 辭任後는 豫備役

【東京十六日發電通】 荒木陸相은 辭任한 後는 直時豫備役을 願出할 模樣이다

軍事參議會 非公式으로 開催

荒木陸相詳細說明

【東京十六日發電通】 陸軍에서는 午後一時半부터 非公式軍事參議會를 開하야 荒木陸相으로부터 不祥事件及內閣總辭職에 對하야 詳細說明한 後 軍事參議官側으로부터 種種質問이 잇고 三時半散會하얏다

政友會委員總會

幹部會에 續行하야

【東京十六日發電通】 政友會는 十六日午前十時半부터 幹部會에 續行하야 議員總會를 開하고 山口幹事長으로부터 悲壯한 犬養總裁遭難의 經過報告가 잇고 高橋臨時首相을 推하고 承認을 求하고 다음 田中忠彦氏로부터

一國總理를 官邸에서 射殺한다는 것은 聖代의 不祥事이다 이에 相當한 責任을 가짐이 當然할 것이라 하야 이 根本對策을 講究하고 십다 그러나 幹部는 政府와 連絡을 取하야 時局重大의 折衝時인 만큼 後任總裁는 一日이라도 速히 決할 必要가 잇스니 速히 黨則에 從하야 議員總會의 公選으로 決定할 것

이라는 希望意見의 開陳이 잇고 다음 宮裕氏로부터 如斯한 事態의 發生에는 政治家에게도 責任잇스니 反省이 必要잇다 고 述하자 川島正次郞氏는 突然 宮崎氏에게 달녀드러 亂鬪를 演하얏다 土倉宗明氏로부터도 總裁公選의 開陳이 잇고 이에 對하야 久原房之助氏로부터 今後도 議員總會를 開할 豫定이라고 述하고 午前十一時散會하얏다

今井田總監 今夜十時半渡東

今井田政務總監은 夫人및 安井秘書官同伴으로 十七日午後十時三十分京城驛列車로 渡東直行의 길에 就할 터이다

人事消息

▲朴興植氏(鮮一紙物會社長) 渡東中이든 바 再昨歸京

八面鋒

○荒木陸相은 全陸軍을 代表하야, 西園寺公을 訪問하고 政黨內閣을 絶對反對하고 擧國一致內閣을 力說

○하지만, 政友會內閣이 또 出現될 듯

○次代陸相後任으로는 林朝鮮軍司令官이 有力

○本來 그 사람이 朝鮮엘 오나, 朝鮮을 떠나야 잘 되나

○대체, 朝鮮이 조흔데야

○尹昌鉉君의, 故國訪問飛行이 드디어, 今日 汝矣島에, 到着

○되고 큰 空界를, 朝鮮사람도 한 部分 차지

(海外漫畫) 先日 倫敦에서 開催되엿다가 龍頭蛇尾로 流會되다 싶히 諸國救濟經濟會議를 諷刺한 것이니 左便樂隊는 經濟局面樂隊요 딴스하려는 두 男子는 左는 佛蘭西君 右는 獨逸君 가운데 쉬운 女子는 미스 다늅이니 다늅諸邦에 對한 佛獨의 利害 相反을 示함이다 倫敦이 부닝스탠다드紙에서

印度回敎徒의 騷亂

市中은 修羅場化

死者六十一、重傷者七百五十六

【孟買十六日發電通】 昨日當地에 突發한 印度回敎徒의 騷擾는 今日도 不止하야 放火, 掠奪, 銃行은 各所에 起하고 昨日의 死者三十名, 重傷者二百五十名으로 本日午後까지 累計는 死者六十一名 負傷者七百五十六名에 達하얏다 本日도 十八個所에 至하야 放火가 잇섯고 病院車로 不足하야 貨物自動車로 總總收容中인데 市中의 各病院은 다 滿員으로 아즉 숨이 잇는 重傷者를 死體收容所에 쓰러 너흐는 地境이다 暴徒의 行動은 益益하야 警官軍隊의 力도 不及하고 市中은 英軍隊及裝甲自動車로 警備에 當하고 잇다 不安에 陷한 市民은 市外에 避難한 者 數百家族에 達하고 警官及軍隊護衛에 任하고 數千名의 回敎徒는 이미 安全한 場所에 避難하얏다 嚴重한 警備에 不拘하고 더욱 蔓延中이다

故犬養前首相 黨葬次例決定

【東京十七日發電通】 犬養前首相의 黨葬은 十九日首相官邸에서 左와 如히 行할 터인데 其次第는 左와 如하다

午前十時 佛間을 二階에 移하고
正午 導師以下僧侶가 式場에 入하고
午後零時二十分 喪主健氏以下 親族 着席하고 高橋委員長 始至 葬儀委員首席을 終了 讀經에 移하고
午後一時 各宮家御使代香이 잇고 喪主讀經하야 吊辭의 朗讀이 잇고 葬儀委員長以下 順次燒香하고 高橋委員長의 人事가 잇고
午後二時半 式을 終하고
午後四時부터 告別式이 잇서 黨員 其他告別
午後四時四十分 棺을 靈柩車에 移하고
午後五時 出棺하고
午後五時半 落合火葬場에 到着
午後六時 讀經하야 茶毘에 附함

東京不穩事件 米國에도 大衝動

【華盛頓十五日發電通】 東京事件은 直時當地에 報道되여 官民에게 非常한 衝動을 與하얏다 國務次官 캐슬氏는 犬養首相이 死한 것은 非常히 悲痛이다 語하고 直時 出淵日代理大使에게 日本外務省에 對하야 米政府及國民에 代하야 此國家的 損失에 當하야 日本政府及國民에게 깁흔 哀悼를 表하라 고 訓電하얏다 政府當局者는 遭難의 意를 表하고 事件批評은 避하엿는데 一般的으로 日本國內의 黨派的 問題라고 보고 잇고 또 極東問題에는 犬養首相은 國際政策의 轉換에 外軍部와 密接한 關係를 保有하얏다 信하고 잇는데 ○○에게 襲擊된 것은 非常한 意外感이라 하고 잇다

葬儀는 質素케 告別式은 近親만

故總理遺書發見

【東京十七日電通】 故犬養總理의 遺書가 今回發見되엿는데 그것은 昭和四年夫人에게 한 것으로 內容은 左와 如한 것이다 葬儀는 質素케 告別式은 近親만으로 하고 墓石에는 單히 犬養毅라고만 書하고 位階勳等은 書치 말고 墓石의 裏面에는 備中庭瀨의 人安政二年四月二十日生享年○○歲 墓地東京으로 選定하라 고 햇는데 木堂의 面目躍如한 바 잇다

本年流行の最高權威
春服大廉賣會

A 背廣三ッ揃 特價 十二圓五十錢
◎生地…撚糸紺セル、撚糸黑セル
◎仕立…(當店工場特製 アルパカ總裏、袖裏絹サペリ)
◎青年、中年、老年向各種取揃へ……

B 詰衿洋服(上下揃ひ) 特價 十圓
◎生地……純毛撚糸紺セル、撚糸黑セル
◎仕立…(上着アルパカ總裏、黑ボタン付、當店工場特製)

C 合オーバ(クレバネット地 本紗天平裏付)
A 九圓五〇 B 一一圓五〇
C 一二圓〇〇

◎注意=御注文は必ず身長、體重、御年齡、其他特徵を通知する事

D 合トンビ大特價
B 九圓半(純毛撚糸セファー、紗天肩裏付)
C 十三圓半(純毛撚糸高級セファー上紗天肩裏付)
◎色合…鼠、霜降

E 絹レインコート
大特價 A 八圓五十錢
兩面絹 B 九圓五十錢
◎兩面本絹中ゴム絶對堅牢 防水保證品
◎寸法…(四十吋 四十二吋 四十四吋)(約二尺七寸 約二尺八寸二分 約二尺九寸五分)
◎色合……薄鼠、茶、綠
◎晴雨兼用、着用出來ます

英國製舶來生地 青年、紳士春向、高級セール洋服
大特價 三ッ揃 一着 A 金十八圓五十錢 B 金二十二圓
◎純英國製舶來品、アルパカ總裏、絹袖、注文は寸法と特長を記入する事

各種ズボン(セーラ型)
日本毛織製品 スコッチ 二圓八十錢より七圓五十錢まで
茶、黑セール 二圓より六圓まで
黑サージ 二圓五十錢より六圓まで
◎生地純毛品にして染色保險付
◎歐米先進國の最流行仕立なり
◎寸法大中小三種あり

ダブル襟青年團服(訓練服)
品名 上下一着値段
上着身丈(小寸廿四吋半 中寸廿四吋半 大寸廿八吋 特大廿九吋半)
ズボン股下(小寸廿六吋 中寸廿六吋半 大寸廿八吋 特大廿九吋半)
銀スレン(織物染堅牢色) 小 一、四五 大 一、五五 特大 一、七五
金スレン(織物染堅牢色) 小 一、七五 中 一、八五 大 一、九五 特大 二、一〇
◎型は一般指定の四ポケット總バンド付艶消金釦付です ダブル襟の賣れる地と折襟の賣れる地を有りますから二種作りました、精々御用命を……

上下續作業服
正アイ本紺 一着 一、九〇
一等スレン 同 一、七〇
縞本紺 同 一、五〇
上セビヤ 同 一、七〇
無地本紺 同 一、三五
黑小倉 同 一、三五
米綾スレン 同 一、三五

折襟作業服
正アイ本紺 一着 二、九〇
上セビヤ 同 二、七〇
縞本紺 同 二、四〇
黑小倉 同 二、三〇
無地本紺 同 二、三〇
米綾スレン 同 二、三〇

羅紗各種洋服 綿布加工品一切 製造卸商
名古屋市東區東二葉町七
合資會社 小林商會
電話東(4)八二一番 一七二三番
振替名古屋七八五一番
商報進呈

恐怖行動突發以後 一府四縣非常嚴戒

首相狙擊殺害코 銀行政黨 發電所等에 手彈投擲事件

東京全市空氣森嚴

【東京電話】 동경(東京)에서십오일오후다섯시부터약삼십분동안사이에견양총리대신(犬養總理大臣)을권총으로쏘아죽이고목야궁내성대신(牧野宮內省大臣)의관저에수류탄(手榴彈)두개를던지어한개를폭발케하고경시청(警視廳)을습격코저권총을발하야신문기자일명과속직원一명을중상시키고 정우회본부(政友會本部)와 일본은행(日本銀行)을 습격하야 각각수류탄두개를던저폭발케하고 동일밤일곱시이십분경에국정구(麴町區)에잇는삼릉은행(三菱銀行)본점과기옥현족립군구곡(埼玉縣足立郡鳩谷)에 잇는동경전등회사변전소(東京電燈會社變電所)의 변압긔(變壓器)를향하야폭발탄을던진사건은륙해군복(陸海軍服)을입은괴한삼사대(怪漢三四隊)의 계획적공포행동(恐怖行動)으로동경은물론세계에일대충동을던지엇는데 (상세한것은작일삼십회의호외와 본지일면에긔보한바와갓다) 권과와가튼공포행동이잇슨후십륙일부터 륙해군과경시청의 무장경관은 총출동하야각각엄중경계하야 동경천지는삼엄한긔분에 싸히엇다그리고내무성(內務省)에서는 경시청관하뿐아니라신내천(神奈川)과옥(埼玉) 천엽(千葉) 자성(茨城)의사현에비상경계령을내리엇다

陸海軍省發表

犯行直接關聯者 十七名全部自首

陸軍側十一名、海軍側六名 東京憲兵隊收容

【東京十六日發電通】 륙군성(陸軍省)발표=제국국내의 현상에분격하여서 비상수단을취하야 금번의 불상사를이르킨 일파에관여한 륙군(陸軍)측의인원은 현재재학중인사관(士官)학교생도십일명인바사건후즉시 권원이동경헌병대(憲兵隊)에자수하엿슴으로 목하헌병대에수용하고조사중이다

【東京十六日發電通】 해군성(海軍省)발표=수상(首相)관저기타의 금번불상사건에 관여한 해군(海軍)측인원은 해군중、소(中、少)위륙명인바 그중일명은 예비역(豫備役)에잇는자이다이들는사건후즉시 권원이 헌병대(憲兵隊)에자수하엿슴으로목하 조사중이다

重大事實自白

血盟團西田殺害犯이

【東京十六日發電通】 서전(西田)예비중위의 조격범인천긔장광(川崎長光)는 십륙일오전팔시반부터 경시청에서 취조를개시하엿는데 당국에서는 범행에 이르기까지의 인적(人的)관계가 가장중요함으로 일시라도속히 조사하여내이려고 애를썻스나 천긔는 굿세게 입을담을고 오직 「서전(西田)이는 비애국적인까닭에 죽이라고한것이다」라고 호언하고잇슬분이엿다 그러나 수시간후에 겨우입을 여러서 그의약간행방을 말하엿는데 거긔에의하면 그는십오월에고향을떠나동경(東京)시내모씨(某氏)방에들어서 폭련발권총을 모씨에게맛기어가시고 흉행을하러 갓다함으로 이자백은 비상히중대시되여잇다

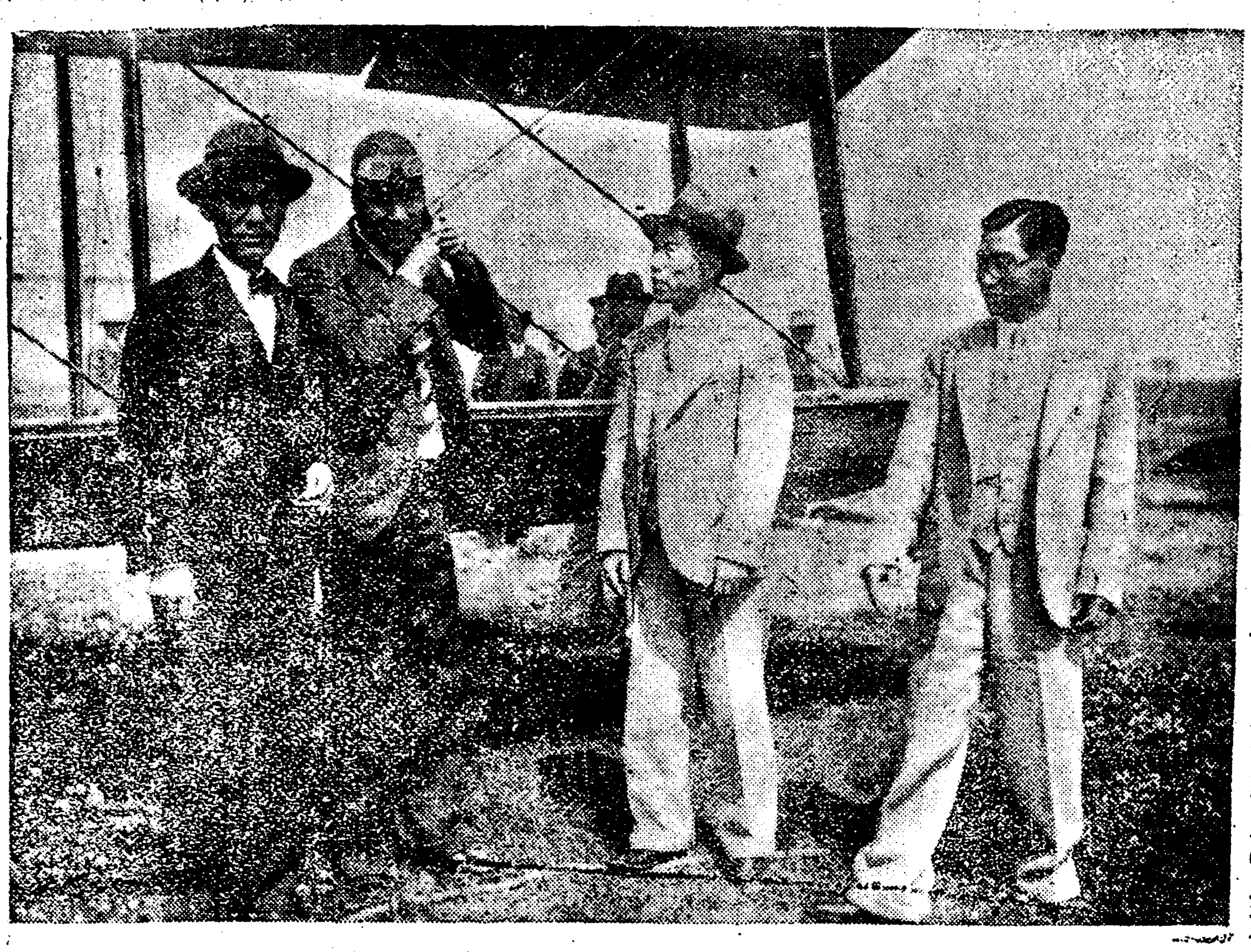

負傷者는 五名

警視廳發表

【東京電報】 경시청(警視廳)의발표에의하건대 수상관저(首相官邸)와그외의부상자는 다음과갓다

首相官邸 경시청형사계순사 평산팔십송(平山八十松)=오른편 넙적달리에관통상、오른편손에중상 △역시 수상관저순사 전중오랑(田中五郞)=배에관통상으로위독

內府大臣官邸 정문경위순사삼전서원(三田瑞員) 송정모(松井某)=왼편엉개에관통상

警視廳 현관왕녁게서긔장 (文部往復留記者) 백홍일(源弘一)=아래턱과오른편무릅에관통상 △고교긔자(高橋記者)=바른편발에관통상

首相遺骸에 防腐劑使用

【東京十六日發電通】 영전정(永田町)의 수상관저는 십륙일미명부터 금일의 림시각의(臨時閣議)와 조문하는중신이답지하며 오전팔시경부터는창부(倉富)추부의장 령목(鈴木)시종장 산본백(山本伯) 무등(武藤)교육총감 등기타 중신이계속참집함으로 백수십명의경관이 출셀를넙시 엄중한경계를하고잇다 수상의유해는 일본가의 일본실십조방에안치되여잇스며 방부제(防腐劑)가설치되여잇고 침두에는 천대자(千代子)부인을비롯하야 근친자다수가시좌하여잇다

變電所襲擊한 犯人三名逮捕

殘黨은今明日中에

【東京十七日發電通】 변전소(變電所)를 습격한범인는 칠명인바 그중일명은 십륙일아침에 천긔장광(川崎長光)과가치체포된모(某)인것이 판명되엿스나 또기타이명의 범인도십륙일밤에 시외모처에서 체포된모양인데 남어지범인들도 금일중에는 체포될모양이라한다

主犯은 遠飛?

만주방면에

【東京十七日發電通】 십오일에이러난 금번중대사건과 거의동시에 동경(東京) 시내외삼개소의 변전소(變電所)를 습격하고동경천시의 암흑화를도모한일미는 금명일중에 체포될모양이나 그시도자이엿든 수호시외상반촌(水戶市外常盤村)에애교사(愛敎社)를 경영하고잇는입화효삼랑(立花孝三郞)이라는자는 일미에다 지령을발한후 사건이이러나든 이삼일전에 만주(滿洲)방면으로 다러난모양이라한다

元山署繼續活動 前後卅餘名檢擧

咸興、興南署員도出張活動

事件內容은極秘密

【元山】 원산경찰서의검거사건은더욱 확대되여 가는터인데 지난십오일에 계원이 출동하야 안변남대천 공사장(安邊南大川工事場)에서로동자십여명을검거하여오는 일방십륙일오전사시에시내상동(市內上洞)김승호(金承浩)박동수(朴東秀)와한명과 동일오전팔시경에 안인호(安仁浩)를검속하고동일오후십시반경에 천긔안인호를 대동하고 고등계주임이하 계원이총출동하야 시외송흥리구번지김응규(市外松興里九番地金應奎)의집을 수색하는 일변함흥흥남(咸興興南)경찰서고등계원이출장활동하는 동시에 당지고등계원을함흥과 흥남방면에 파견하야맹렬히 활동하는중인바 사건내용은 극히비밀에 부침으로 알수업스나 적년김철산시체탈환 시위 사건(金鐵山屍體奪還示威事件)과 사회과학연구회(社會科學研究會)사건과 흥남조질직공검거(興南朝窒職工檢擧)사건인적색로동조합재건(赤色勞働組合再建)사건에관련분자인듯하며 우금 검속자가 삼사십명에달하야극비밀리에서 엄중히취조중이라한다

密山縣一帶混亂 萬餘同胞가困境

이때와지병란이업든곳에 生活의根底를破壞

食糧貸付拒絕 農土는剝奪

북만주중동선동부선(中東線東部線)방면은 반길림군(反吉林軍)의 근거지가려 되여 여러가지로복잡혼돈한 상태에 빠지엇다그런관계로 그곳의 소식은상세치안으나 그방면의 조선인이주농민는 극히 곤궁한상태에빠지어잇다고 간간히 전하여오거는하나상세한소식을알수업것는데금십칠일그방면길림성밀산현(密山縣)에서 조선인한명이 총독부외사과(外事課)에 와서 그곳조선인의 참혹한정상을 말하고 급속히 구제방책을취하여달라고 간곡히 사정한바가잇섯다 그는 황해도봉산군(鳳山郡)에본적을둔 조인호(趙仁鎬)씨라는 약오십세가량되는 분인데그의말을들으면이러라고한다 권긔 밀산현일대에 거주하는조선인 이주농민는 약일만여명의다수로 그곳은 천후조코토지도비옥한터에 겸하여 종래에별달은 병란도업서 평온히농사를지어먹든중 작년 만주사변이이러나며 계속하야 만주국성립전후하야반길림군이 그곳으로 몰려어그들이 근거를삼게 되면서는군대의 온갓참혹한 학대를밧게되여말하자면 인간 생지옥에서사는셈이라고 한다가는곳 마다 출몰하는 반길림군은 농가에들어가 략탈을하고 또인질(人質)로붓잡어가고 방화를하고 그밧게온갓 모욕을하야 가정과개인의생활은 여지업시 파괴를당하고잇는터이라고한다

그러고 그곳이주민들은 역시대부분이 중국지주의땅을 소작하여 먹어지나든중 반길림군이들어오면서는 그곳중국인 주민들외지가 반길림군과 부동하며조선인을 상대로하지안코 심하면 적대행위를취하야 전가트면 식량도꾸어주어 농사를짓게하든것을이번봄에는식량도거이안며 주고농토까지빌려주지안는것이잇서 방금다수농포중에는 식량이떠러지고 농토가업서 굼다시 피하는상태에잇는것이만은터인데 그우에반길림군이 거이매일가티 횡행함으로 불안과공포속에차이어 잠시라도 마음을진정하고살수업는 한심한 상태에잇다고한다 그러타고 그들은어데로피난을 가려고해도 피난갈곳도업서그곳에그대로묵어잇스면서곤난을격고잇는터이라고한다

前共產黨員多數 警察部에突然被檢

五명자、림원근그외삼사명

新義州事件益擴大

금월오일 오전에 신의주고등보통학교(新義州高普校)에서불언학생간에 격문을 산포하고림정(林貞)이라 지목되든 학생과이것을계지하든선생을구타한사건은그후 의외에도 확대되어일시그곳학생의 주모자를 검거하는동시에 배후에 중대한계획이잇는것을 탐지하고 평안북도경찰부고등과에서 경북계란수(桂蘭秀)、김(金)부장이경성에와지와서이사건의 관계자로 인정되는청소년수명을십칠일에신의주로압송하야사건은예상보다중대하여윤되이고잇든중 평북 경찰부에서는 계속하야 말영(末永)경부보를 파견하야 사건관계자검거에 노력하는한편 경긔도경찰부(京畿道警察部)의 응원을 어더가지고 십오일십육일 량일조조에 시내에 출동하야 각방면으로부터 고명자(高明子)림원근(林元根)변귀현(邊貴鉉)ㅣ一行澤등) 어구선(魚龜善)등 제일차 혹은제삼차공산당의관계자들를검거하고 모학교학생 한명(田漢淡)을 역시 검거하고 일체히 가택을수색하는한편 권부경찰부와 종로경찰서에 난우어류치식힌후 십륙일밤에 먼저 두사람을 신의주로 압송하고남어지는 방금말영경부손으로 취조하야 역시신의주로 압송하리라는데 게자를검거하엿스며 긔일은추후발표하리라고한다

全江華卓球大會

【江華】 동아일보강화지국후원으로 금월십오일강화합일학교내강당에서권강화탁구대회를개최하기로하야왓다함은 긔보한바와 갓거니와 주최측의 여러가지사정으로무기연긔를하엿스며 긔일은추후발표하리라고한다

尹昌鉉飛行士 蔚山出發、京城에

고향방문의장도를떠나갓가히

天氣도壯擧祝福

학생운동비행가로천일본학생계에 명성이놉흔동경법정대학(法政大學)출신의 조선청년윤창현(尹昌鉉)군의고향방문비행은긔보한바와가티 십오일아츰에 동경우전(羽田)비행장을출발하야당일로대판(大阪)까지날아와서십륙일에는 다시대판에서 광도(廣島)를거쳐대도세(大刀洗)까지날어와잣다 그러고 그곳서하루를묵고난 그날아츰 아홉시삼분대도세 비행장을 떠나십일시이십사분 무사히 현해탄을건너울산(蔚山)비행장에착륙하엿다 그리고 울산서 잠간쉬이여 「가솔린」을 보급한후 다시오후한시십륙분에 울산을떠나 한시간에약 일백이삼십키로의속력으로경성을향하야오고잇다 이날반도의천후는일래의청명이계속하야 하늘에는 구름한점업고맑게개어극히청온한날세임으로 비행에는다시 일을데업시조흔터이니 윤군의 향토방문비행은 천후조차가장축복된터이다

汝矣島安着

午後四時二分에 親知와同窓이雲集

윤군을맛는 여의도비행장에는 군의모교인 중앙학교생도 일백一명이 일즉부터미리나와 기달리고 윤군의부친 윤긔익(尹基益)씨가 고향으로부터 가족들을 더리고와서 비행긔에서내리는 자제를낫나보기를 고대하고잇섯스며 또경성에잇는 법정교우회대표신으로조직된 법정교우회대표 석진형(石鎭衡)씨와시내각신문사긔자와 사진반과 기타수백명의관중이 맑아케개인 하늘갓흘바라보고잇슴에 남방으로 폭음을먼저 보내면서 개벽게나타난윤군의비행긔는 사시이분에여의도상공을 일회하고서 이까지고 대하든사람들을압해 은익(銀翼)을정지 시키엇다

槿花女幼稚 本社花束進呈

본사에서는 윤창현군이 여의도에내리자 근화학교 유치원의귀여운 원아이인으로 하여금윤군에게 화속(花束)을 진정하고이번의장거와원로에무사하얏슴을 축복하얏다 ([illegible])

◇寫眞은 十五日羽田飛行場出發直前의尹飛行士 本社東京支局長與(右)

脫線疾走한 하느님망녕

宛然六月炎天 十二年來高溫度

벌서부터『아이그、더워!』

비는안온다 (測候所員談)

일주간이상이나 청명한 천후가 계속되더니 이삼일전부터는 완연히여름날긔분으로진땀이흐르도록더워지고봄옷도무겁게불쾌하게되엿다 그러다가 작일에는정오경부터 붓섯부섯더워지며 길거리의「아스팔트」까지엿가락가치녹아흘으고거리에까지거리에나도는사람들은얼골이벌거케상긔한빗을띄고잇섯다 경성측후소에근일의천후 상황을 물으니 『여간더웁지안슴니다』고하면서 아래와가티말한다

작일의 최고긔온는 삼십삼이도(三十三度二) (華氏 八九度六)이니 오월에 이가티 더운 긔록을 보기는 일천구백 이십년즉、십이년이래에처음보는 일입니다 례년의 평균최고 온도에비하면 오도이상이 더웁고 평년온도보다는 십도가량이나 더 더운셈이니 삼십이도라는 작일의온도는 륙월하순경、가장더운 써온도에 상당한것입니다 그런데 이가티더운리유는 얼마전부터날이맑어서 간조하든터에 작금에는 고긔압이 일본중부서일본해를거쳐 조선반도에까지 써치고잇고 이와반대방향으로 북만주와 중국내몽(內蒙)방면은 저긔압이 잇는관계로 동남편으로 더운바람이불어오게 되는까닭에 이처럼더운것입니다 금후의일긔요? 아직은작금의 긔압배치가 큰변동이 업슬터임으로 맑는일긔가 계속될모양인데 어쩌면래일은다소흐릴런지몰으나 당분간비가오리라는관측는버릴수업습니다

◇길거리에는시절맛난『아이스크림』장사 (금일촬영한)

京城土產品展覽

出品千五百餘點

◇…출품자는사백여명 廿四日부터七日間

경성부와 경성상공회의소 합동주최의경성토산품전람회(京城土產品展覽會)는모든준비가다되여오는팔일 오전십시부터 상공장려관(商工獎勵館)에서개회식을거행하고 동일부터 이십사일까지 칠일간일반에게 관람을식히기로 되엿는데 이전람회는일반에게 적지안흔긔대를 주고잇다한다 출품자는 사백여명출품수는 일천오백여점으로 경성토산으로 외래자에게 추중될만한아수 한물건이 진렬되여잇슴으로다수입장을희망한다고한다

積米船坐礁

진남포(鎭南浦)인천(仁川)군산(群山)등시에서백미일천사백돈을싣고 떠난조선우선회사(朝鮮郵船會社)용선(傭船)금성환(金城丸)(일천오백돈)은십사일오전이시경에일본향천현(香川縣)해협을통과하든중신호(神戶)구정(臼井)긔선회사의해상환(海祥丸)(일천오백돈)과충돌하야침수한고로 남목(男木)해안에좌초되엿는데손해기타는목하조사중이라한다

十一歲少女捉去

楊平에늑대騷動

산나물 캐든간어린아이들이『늑대』에게몰리어가는일이종종잇다 ―경긔도양평군 강하면전수리륙백륙번지 (楊平郡江下面全壽里)리태산(李泰山)의 셋재딸 리인분(李仁粉)(一二)은 니웃집신부천(申富天)(一四)이와두사람이 마을에서 좀떠러진산에 올러가 도라지를 캐는중놀인늑대한 머리가 나타나서 ᄭ작할새업시 리인분을 물고다러낫다이동에신부천는 사람살니 라고소리를 질럿드니 마츰근처백병산(白屛山) 밋헤서 가대질하든농군이뭇고 쪼처가서 구하려하엿스나 휠수업시 이날백병산중복에 서무참이죽은 시체만발견되엿다 늑대가물고가면서 바른편허리와 인후를물어죽인 것갓고현장에는내장이쏘다지고출혈이림리하야 참아볼수 업섯다한다 이소식에 소관파출소에서는 부락민 이백오십여명을 동원식히어 늑대잡이를하엿스나 그림자도못차젓다고한다

고마운심부름군 七百圓가지고가

부내청엽정(靑葉町)삼정목이십사번지 송산수길(松山秀吉)방에고용하고잇는 부내산수정(山手町)칠십일번지 박삼길(朴三吉)이는 십륙일오후이시경에 주인송산(松山)이가 철도국(鐵道局)에서 밧어올돈 칠백오십여원을 밧어오라는것을 긔회로 철도국에서 동소절수를맛허가지고조선은행(朝鮮銀行)에가서 현금을바든후 어데로인지도주하엿슴으로 룡산경찰서(龍山署)에서각처로수배중이든바 금일오전에 평양경찰서(平壤署)에체포 되엿다한다

검은도적놈

煉炭專門犯逮捕

본적을룡인군 수여면 금량장리(龍仁郡水餘面金良場里)일백사십사번지에두고현재는부내서계동(西界洞)삼십삼번지에거주하는리태진(李泰鎭)(三三)는주소불명한류백원(柳百元)일명덕오진 일명는복(銀鍋)등의삼인과공모하고지난삼월경에경성역강저탄장수남탄치장([illegible])에서 주남탄을 도적하고비롯하야삼국상회(三國商會)저탄장궁미갑치(宮尾甲治)연탄공장소화상공사(昭和商工社)공장기타시내각처를 도라단이며 수백원의연탄을 절취하여다가 주색에소비한것이 판명되야 목하룡산경찰서(龍山署)에서체포취조중이다

家庭治療를하고저하는者는一讀하라

麻病 最新發明한 二劑併用療法 PQ「피ー큐」 平山 津野 岡崎 三博士指導創製

現時發賣되는治淋劑는相當히數多하오나그러나其効力에이르러서는其全部가完全타고는할수가업슴니다弊社研究部에서는完全치못한其缺點에着目하고、三博士長期間으로하여多年여러가지現代化學的으로苦心研究한結果今番、二劑의倂用療法을發見하엿슴니다 卽Q(큐)劑와P(피)劑를別分하여Q劑를食前에服用하면迅速히血管에吸收되야體內에모ー든細胞를엇어血液과細胞內淋菌에게强力한殺菌作用을하고P劑는食後에服用하는데淋菌에破滅된細胞組織을回復식히고膿을엽세버리고苦痛을停止하며小便을完全이通케하는作用이有하니다其如하기에PQ는淋疾에根本으로作用하고徹底的으로全治目的을達할수가잇고急性淋疾가튼것은二日服用에반다시淋菌에活動을停止식히고慢性疾患이라도數日連服하고攝生에注意하면完全이其目的을達할수가잇슴니다然이나普通外見快感에는快全한것가티보일지라도더욱이數日間連服하면安全이根本治療가됨니다그리고治療에當하여서는攝生等仔細한것은藥品內說明書에記載하엿스니一讀하심을바람니다

定價 二圓五十錢 五圓

製造發賣元 株式會社 大正製藥所 本社 東京市小石川區關口町 支社 大阪市北區浮山町

朝鮮支店 釜山府富平町一丁目 振替釜山五五一六番

全國有名藥店에販賣함 萬一品切이되거든朝鮮內에서는釜山支店에小包料를添付하야直接申込하시오

麻病은復式治療아니고는根治가困難하오

모돈기大王

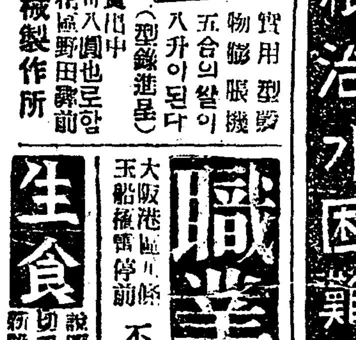

寶用新案 製粉機 五合의쌀이 八升이된다 宣傳賣出中 特價卅八圓也로함 (型錄進呈) 大阪市此花區野田驛前 石樫機械製作所

職業 遠近男女有利職業 宅에서 熟練次第年收 依賴에依하야 見本物送呈 大阪港區□條 玉船橋電停前 不二商會

生食 說明書進呈 切手貳枚 京城府外 新設里朝鮮保健會

壯陽! 興陽! 强精! 固精! 千金秘方 助陽丸

他藥에서볼수업는神奇한作用이生하야服用한지얼마안되여도奇驚할만한効果에는누구던지놀내지안을수업다

陰陽倶虛 生殖器衰弱 房事困難 下焦虛冷 陽萎不起 腎虛腰痛 手足厥冷 頭腦過勞 早漏症 遺精症 夢泄症 貧血症 神經衰弱 消化不良

藥價 十五日分 三圓 三十日分 五圓 三圓이나五圓이나送料는本堂에서부담 京城府仁寺洞一八四 電話光化門一七三八番 仁濟堂藥房

●頭痛에는ノーシン●

체증환자여 새로발명한겡오ー를쓰오 만일무효면돈을도로드리오

누구나를론하고 대개체증이잇는데 사실년된 체증으로 각대병원에입원도하고 별별치료를다하아도안낫든체증이 오ー박사가 신발명한겡오ー란약이주일분에완치햇다 그러니신약이외다 만성고질위장병이아빽발백중으로 수일내로낫습니다 만일무효면돈을 도로드리오 백방으로치료하고 약이무효하야 고통하는분는 일시라도 속히 KENGO (겡오ー)를쓰오

약가 중중엔二원 경중엔一원이오송료대금인환은三十五전선금은무료

◎소화불량 만성위장병 담체、주체、식체、육체、적체농부는체증이든지다낫습니다

京城西大門町二ノ八七 神聖堂 振替京城四九五○番 電光三三四番

漁業地方面에는 製氷會社가特色

慶南에는製氷會社가만코 平北에는製材會社가特色

朝鮮工業會社의分布狀況(四)

또特異한것을求한다하면 製氷業 造船業 陶磁器製造業等을 들수잇는데 京畿道에는事業으로하는製氷會社가업고 慶北及全南에 各三社(迎日郡二 大邱一 麗水郡二 木浦一) 慶南(島山)에一社의 製氷主業會社가잇다 이들은 모다그곳이漁業地인關係에因함이 勿論이다 造船業은總社數四社中 慶南(釜山)에二社 全南(木浦) 京畿(仁川)에 各一社가 잇는데 그拂込資本金合計는 十二萬三千圓인데 그中 八萬圓은 慶南으로 모다小規模의 會社로 慶南이 首位를占하얏다 陶磁器製造業은 慶南北 京畿 平南에各一社式의分布가 되여잇고그拂込資本의合計는 一百七萬五百圓인데 慶南의一社가 九十三萬七千五百圓을占하얏다 平壤의製糖業 仁川의燐寸製造業은 모다 社數로가장적은部類에屬하니 京畿에六社 平南에四社全南及慶南에各一社式의 製帽業의會社가잇는것은 한異彩이다 大概 以上과갓치 咸南의肥料製造業 平南의 製糖等을더로히하고 二三特種의것을除하면 朝鮮內의 工業會社그社數나拂込資本이 京城을中心으로하는 京畿道가 斷然他道를 凌駕하는 觀이잇다 지금그詳細한表를 들면다음과갓다

各地方業別拂込資本調(但本店所在社에限함)

京畿道

	社數	拂込資本(圓)
▲染織工業		
製絲工業	七	二、四〇八、三〇〇
綿織物業	五	九一七、五〇〇
絹織物業	一	一七五、〇〇〇
靴下製造業	二	七、〇〇〇
莫大小製造業	一	三、五〇〇
染色業	一	九、〇〇〇
計	一七	三、五三九、五〇〇
▲化學工業		
護謨工業	一〇	四四三、四〇〇
製革業	二	五五〇、〇〇〇
燐寸製造業	一	二五〇、〇〇〇
製紙業	二	二七五、〇〇〇
石鹼化粧品製造業	四	一五五、五〇〇
染料製造業	三	六五、〇〇〇
製藥業	二	九九五、三五〇
陶磁器製造業	一	一六、〇〇〇
其他	一六	五一三、四〇〇
計	四一	三、二六三、五五〇
▲機械工業		
一般機械製造業	九	三一〇、一〇〇
電氣機械器具製造業	三	六一、〇〇〇
造船業	一	二〇、〇〇〇
車輛製造業	二	五一、八七五
農具製造業	二	一〇〇、〇〇〇
金屬品製造業	四	七一、一〇〇
其他	六	三三三、五〇〇
計	二七	八三七、九七五
▲飮食物工業		
麵子製造業	一	二〇、〇〇〇
淸凉飮料製氷業	二	五一、五〇〇
菓子製造業	九	一六七、〇五〇
醬油味噌釀造業	六	一四五、〇〇〇
酒類釀造業	二八	一、六〇七、〇〇〇
精穀製粉業	一八	一、七五〇、〇〇〇
其他	五	八一、四〇〇
計	六九	三、八四六、〇五〇
▲雜工業		
煉炭製造業	二	一四、五〇〇
藥工業	二	二六一、二五〇
製帽業	六	五五、三五〇
被服製造業	一六	二一八、二〇〇
建具製造業	二	七五、〇〇〇
木工品製造業	一〇	九三、八〇〇
製材業	一〇	一、九四一、〇〇〇
印刷業	二七	三三三、〇〇〇
其他	四一	九二三、八二五
計	一二六	六、九七六、九二五
合計	二九一	一八、四五三、九八〇

慶尙南道

	社數	拂込資本(圓)
▲染織工業		
製絲業	一	一八、〇〇〇
絹織物業	一	五〇、〇〇〇
靴下製造業	一	二〇、〇〇〇
其他	一	一七、〇〇〇
計	四	一〇五、〇〇〇
▲化學工業		
護謨工業	二	三五五、〇〇〇
製革業	一	一五、〇〇〇
石鹼化粧品製造業	二	二四、〇〇〇
製藥業	三	三七、〇〇〇
陶磁器製造業	一	九三七、五〇〇
其他	四	一四七、八〇〇
計	一三	一、五一六、三〇〇
▲機械工業		
一般機械製造業	一	二〇、〇〇〇
造船業	二	八〇、〇〇〇
農具製造業	二	一五、五〇〇
金屬品製造業	二	三一、〇〇〇
其他	四	一四七、八〇〇
計	一三	一、一六六、三〇〇
▲飮食物工業		
製氷業	一	三七、〇〇〇
淸凉飮料水業	二	三五、〇〇〇
菓子製造業	五	四八、四五〇
製鹽業	一	一〇、〇〇〇
醬油味噌釀造業	六	一三一、七〇〇
酒類釀造業	二七	九六、七六〇
精穀製粉業	二	二三三、〇〇〇
計	四三	一、七二二、七一〇
▲雜工業		
藥工業	一	一三〇、〇〇〇
製帽業	一	三五、〇〇〇
建具製造業	一	七、〇〇〇
木工品製造業	二	四、五〇〇
印刷物	五	一〇六、〇〇〇
其他	六	一三四、五〇〇
計	一七	二三七、八〇〇
合計		八九八、七六八、七一〇

慶尙北道

	社數	拂込資本(圓)
▲染織工業		
染色業	一	一、〇〇〇
▲化學工業		
肥料製造業	一	一〇、〇〇〇
護謨工業	二	三五〇、〇〇〇
陶磁器製造業	一	一〇〇、〇〇〇
其他	二	七、〇〇〇
計	六	一三七、〇〇〇
▲機械工業		
一般機械製造業	二	三一、〇〇〇
農具製造業	一	三、〇〇〇
金屬品製造業	二	七、五〇〇
計	五	四一、五〇〇
▲飮食物工業		
麵子製造業	四	一三五、〇〇〇
淸凉飮料製造業	一	六、三五〇
製氷業	三	三〇八、〇〇〇
菓子製造業	三	五、〇〇〇
醬油味噌釀造業	一	五、〇〇〇
酒類釀造業	三八	六五六、九一〇
精穀製粉業	一五	六二二、〇〇〇
其他	一	四、〇〇〇
計	六六	一、六五三、四五〇
▲雜工業		
藥工業	一	四〇、〇〇〇
被服製造業	一	二、七〇〇
木工品製造業	二	七、五〇〇
製材業	一	一五、〇〇〇
印刷業	二	三五、〇〇〇
其他	四	九六、〇〇〇
計	一一	二一六、二〇〇
合計	八八	二、〇二六、一五〇

平安南道

	社數	拂込資本(圓)
▲染織工業		
製絲業	一	七、五〇〇
絹織物業	一	五〇、〇〇〇
靴下製造業	二	六、〇〇〇
計	四	六三、五〇〇
▲化學工業		
肥料製造業	一	二、〇〇〇
護謨工業	一	一三五、〇〇〇
製藥業	四	九四、〇〇〇
陶磁器製造業	一	七、〇〇〇
其他	三	一〇六、〇〇〇
計	一〇	三四四、〇〇〇
▲機械工業		
一般機械製造業	三	二一、〇〇〇
金屬品製造業	二	一三、〇〇〇
其他	二	二三、〇〇〇
計	七	五七、〇〇〇
▲飮食物工業		
製糖業	一	五、〇〇〇、〇〇〇
淸凉飮料製造業	二	四〇、〇〇〇
醬油味噌釀造業	五	二二六、二五〇
酒類釀造業	九	五五七、四二五
精穀製粉業	三	三六四、〇〇〇
其他	一	一〇、〇〇〇
計	二一	六、一七七、六七五
▲雜工業		
煉炭製造業	一	二、〇〇〇
製綿業	一	三〇〇、〇〇〇
製帽業	四	一八、五〇〇
被服製造業	一	一〇、〇〇〇
木工品製造業	一	五、〇〇〇
製材業	一	三、〇〇〇
印刷業	二	七、三五〇
其他	五	一八、一〇〇
合計	五六	六、九八五、二三五

咸鏡南道

	社數	拂込資本(圓)
▲化學工業		
肥料製造業	三	三三、五〇〇、〇〇〇
製藥業	一	一〇〇、〇〇〇
其他	二	三七、〇〇〇
計	四	三三、六三七、〇〇〇
▲機械工業		
其他	一	五、〇〇〇
▲飮食物工業		
菓子製造業	二	四、八〇〇
醬油味噌釀造業	三	九五、〇〇〇
酒類釀造業	二	一三六、五〇〇
精穀製粉業	一〇	二五四、八五〇
計	二六	七二一、一五〇
▲雜工業		
煉炭製造業	一	一、五〇〇
木工品製造業	一	六、〇〇〇
製材業	六	二一〇、〇〇〇
印刷業	五	九二、九〇〇
其他	二	二四、〇〇〇
計	一五	三三四、〇〇〇
合計	四三	三四、七七四、一五〇

全羅南道

	社數	拂込資本(圓)
▲染織工業		
製絲業	一	三五〇、〇〇〇
綿織物製造業	一	八、〇〇〇
計	二	三五八、〇〇〇
▲化學工業		
護謨工業	一	一〇一、〇〇〇
製藥業	二	一三五、〇〇〇
計	三	二三六、〇〇〇
▲機械工業		
一般機械製造業	一	二、〇〇〇
造船業	一	二五、五〇〇
金屬品製造業	二	二一、五〇〇
計	四	四九、〇〇〇
▲飮食物工業		
麵子製造業	三	二六、三五〇
製氷業	三	一七五、〇〇〇
菓子製造業	二	四〇、〇〇〇
醬油味噌釀造業	一	一〇〇、〇〇〇
酒類釀造業	八	二四九、〇〇〇
精穀製粉業	五	五七〇、〇〇〇
其他	二	一五、五〇〇
計	二四	一、一七七、八五〇
▲雜工業		
製帽業	一	二〇、〇〇〇
木工品製造業	一	一五、〇〇〇
印刷業	四	四一、〇五〇
其他	一	一、〇〇〇
計	八	一五〇、〇五〇
合計	四〇	二、〇二三、六〇〇

全羅北道

	社數	拂込資本(圓)
▲染織工業		
製絲業	三	一六六、〇〇〇
▲化學工業		
肥料製造業	三	八〇、〇〇〇
護謨工業	一	二五、〇〇〇
製革業	一	二、〇〇〇
計	五	一〇七、〇〇〇
▲機械工業		
農具製造業	一	六、九三〇
▲飮食物工業		
醬油味噌釀造業	三	八五、〇〇〇
酒類釀造業	七	三一、七五〇
精穀製粉業	一〇	一四四、〇〇〇
其他	一	五、〇〇〇
計	二一	二四五、七五〇
▲雜工業		
藥工業	一	五〇、〇〇〇
木工品製造業	二	一七、〇〇〇
印刷業	二	四〇、四五〇
其他	一	一、六五〇
計	六	一〇九、一〇〇
合計	三六	六六八、四八〇

平安北道

	社數	拂込資本(圓)
▲染織工業		
染色業	一	二五〇、〇〇〇
▲化學工業		
肥料製造業	一	一六、二五〇
其他	一	五〇、〇〇〇
計	二	六六、二五〇
▲機械工業		
一般機械製造業	一	六、〇〇〇
▲飮食物工業		
酒類釀造業	二	一六二、〇〇〇
其他	一	三五、五〇〇
計	三	一九七、五〇〇
▲雜工業		
木工品製造業	一	八、〇〇〇
製材業	一	三、七六七、〇七七
印刷業	一	一三、五〇〇
其他	一	一七、〇〇〇
計	四	一五一、八二四、五七七
合計		三三、三三三、二七七

咸鏡北道

	社數	拂込資本(圓)
▲化學工業		
其他	二	六五、〇〇〇
▲飮食物工業		
麵子製造業	一	八、七二〇
淸凉飮料製氷業	一	一〇、〇〇〇
海產物製造業	一	三三、〇〇〇
醬油味噌釀造業	一	三一、一七〇
酒類釀造業	一	一五、〇〇〇
精穀製粉業	一	二、七五〇
其他	一	一五、〇〇〇
計	七	一一五、六四〇
▲雜工業		
木工品製造業	一	六、〇〇〇
製材業	一	二〇〇、〇〇〇
印刷業	一	一、〇〇〇
其他	一	一六、〇〇〇
計	四	二二三、〇〇〇
合計	一三	四〇三、六四〇

忠淸南道

	社數	拂込資本(圓)
▲染織工業		
綿業	三	一六六、三〇〇
▲化學工業		
肥料製造業	一	一〇、〇〇〇
製革業	一	四〇、〇〇〇
計	二	五〇、〇〇〇
▲飮食物工業		
麵子製造業	三	一〇、〇〇〇
醬油味噌釀造業	一	一〇、〇〇〇
酒類釀造業	四	二一、〇〇〇
精穀製粉業	五	三三、〇〇〇
其他	一	一三、五〇〇
計	一三	四三六、五〇〇
▲雜工業		
印刷業	一	一〇、〇〇〇
其他	二	一〇、〇〇〇
一計	三	二〇、〇〇〇
一計	二一	七九〇、八〇〇

江原道

	社數	拂込資本(圓)
▲飮食物工業		
麵子製造業	一	六、五〇〇
海產物製造業	一	五、〇〇〇
酒類釀造業	三	二一、〇〇〇
計	五	三二、五〇〇
▲雜工業		
被服製造業	一	四、〇〇〇
製材業	一	一〇、〇〇〇
印刷業	一	八、五〇〇
計	三	二二、五〇〇
合計	八	五五、〇〇〇

黃海道

	社數	拂込資本(圓)
▲化學工業		
製革業	一	三、〇〇〇
▲機械工業		
其他	一	一、五〇〇
▲飮食物工業		
菓子製造業	一	一、〇〇〇
酒類釀造業	一	三、〇〇〇
精穀製粉業	一	六、〇〇〇
其他	一	二、五〇〇
計	四	一二、五〇〇
▲雜工業		
藥工業	一	六、〇〇〇
印刷業	一	一〇、〇〇〇
計	二	一六、〇〇〇
合計	八	三三、〇〇〇

忠淸北道

	社數	拂込資本(圓)
▲染織工業		
綿業	一	一〇、〇〇〇
▲飮食物工業		
精穀製粉業	一	三、〇〇〇
▲雜工業		
其他	一	五、〇〇〇
合計	三	一八、〇〇〇

=完=

產業時論

販賣組合解散

注文津支局 一記者

이곳의販賣組合이 란것은江原道 鰮油肥販賣組合을말하는 것인데 이販賣組合은 오래동안問題의 焦点이되얏든것으로 지금이것을 말함에當하야먼저 그結成된原因부터 말하기로한다 現在販賣組合構成員인販賣組合의股主들은 木是鰮油製造業者들相對로한都賣商層의사람들엇섯는데 各自가 돈벌기爲하야野慾에서各鰮油肥製造業者에게每年에漁期를압두고 將次製品으로써 償換하기로하고前許의資本을融通하여주어왓섯나그런데經濟恐慌은 海産製品인鰮油肥에까지도 其乏迫을밋게되야 小資本으로經營하든製造業者들은 破産地境에까지 니르게되얏든것이다 그리하야生産當局에서도其對策을講求하기爲하야無限한苦慮는하든結局水産組合組織이생기게되얏든것이다 水産組合이란것은 鰮油肥製造業者들을擁護하기爲하야結成된것으로鰮油肥製造業者의現持資産을維持식히는데鰮油肥製造業者들을網羅하야 構成하야든것이다이益報를들은都賣商層은從來自己네의압잡이가 되야주든水産製造業者들을 全部일케되얏슴으로對心도업슬수 업거니와同時에自己네가 할려노은貸付金도不少하야 이를回收할만한能力을일케됨으로 鮟水産組合轉成者들은 猛烈한抗議를하게되얏든것이다

그래서結局은 前記都賣商들이水産組合과 妥協하야自己비가中間에 立하기를 要求하얏든바 그意思대로販賣組合의結成을보게되얏다

鰮製造業者層은最初販賣組合의結成될當時부터 好意를가지지못하얏든것도事實인同時에 製造業者側에서는 販賣組合의撲滅되기를바랏스며 販賣組合의不必要하다는條件을果果主唱하여왓다

그리하야機頭된問題는반드시貸散되고야마는것이다 製造業者層은 猛烈한反抗運動을하여왓지만은 그反抗運動은 時刻을다투어 步調를 整齊치못하얏든것이다 그러나今年度製品價格協定會議席上에서 부터議案의一項이되야水産當局者와水産製品當業者의 頭痛거리가되야왓스며各社會人士의注目을끌게하얏든것이다

製造當業者가販賣組合을反對하는理由가무엇인가?그는販賣組合그自體가製造業者에게 何等의 利益을주지못하고다만中間에잇어서 手數料라는허울조흔手段으로 製造業者에게搾取를하기로만目的하얏든때문이다

이는結局成就되고 말엇다그러나販賣組合은 解散되고말엇다 그러나問題는水産組合에도라가게되는데다만 販賣組合의解散은中間에 잇든한搾取機關이업서젓다그로써 小수두의滿足는維持되는것뿐이오 다른問題는아직만히남어잇다 이로써滿足할것이決코안이다

發明家朴天秉氏 蒸汽發生釜發明

朝鮮釀造業者의大福音

발명의천재적 재능을 가지고잇는 박천병(朴天秉)씨는 시내청엽정(靑葉町)에서 서울철공사(鐵工社)를 경영하면서 그동안여러가지의 긔계를발명하야 본지에도 임의소개한바도 잇거니와 이제다시금 위대한발명한것이잇스니 그것은 조선양주업자들과 일반가정을위하야 최신서울식증긔발생부(最新서울式蒸汽發生釜)를발명하야 특허국에 제二七八一호로써 제출하야불원간에특허가 나오리라는바 최신서울식 증긔발생부는 권조선안에잇는 양조업자가 삼백여에 일년간생산석(生産石)은 삼백만석을 지내게되는바 재래의매석을 증미(蒸米)함에 삽십오전으로 사십전을 들게되든것이 증긔발생부를 사용하게되면 매석에삽십전이내로 될수가잇스며 시간도대단이 속히된다고한다 그리하야 현재의경성과지방에서 임의몇곳에서 사용하고잇서서 사용자들은 [illegible] 고한다

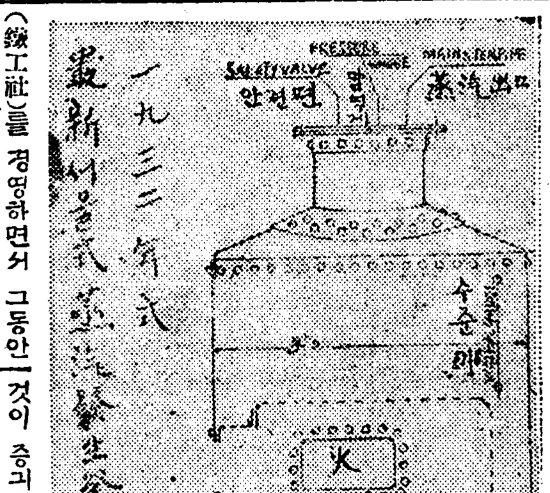

(사진은 최신증긔발생부와발명자박천병씨)

小作人에게 種穀을配給

茂朱崔氏美擧

【茂朱】 초근목피로련명하여오든세농민들이춘경기가닥쳐왓스나파종할종자가업서춘경을못하는 참담한정상을 보고전북무주군읍내(全北茂朱郡邑內)에서 수십년유지로 가장 명망이놉든최남긔(崔南基)씨는종자삽십석을 풀어 권군에산재한자긔소작인들에게 분배하여 주엇다는바 종자를어더 가지고돌아서는 소작인들의눈에는감격의눈물을흘니며 권군을 통하야최남긔씨의명망은더한층새로워젓다한다

昨年中의 免許漁業 處分狀況

昨年中免許漁業處分狀況에對하야總督府調査에依하면總督府及各道를通하야昨年中의受理件數는一千六十八件前年繰越件數三千六十二件計四千六十八件인데그中處分된件數는一千百六十四件未處分件이二千九百四件이라한다또한現在有効件數는日本人과朝鮮人을通하야八千六百四十二件으로前年에比하야百九十三件의減少를示하얏다한다그리고人種別로보면日本人一千九百六十三件朝鮮人四千七百二十七件으로慶南道의一千八百二十六件이가장만코忠北道의八件이가장적다고한다

簡易生命宣傳

朝鮮簡易生命保險加入者總數는四月末現在로三十三萬一千八百四十五人其保險金額이六千二百六十八萬三千七百餘圓에達하는好成績이라는데遞信局에서는다시保險思想의普及과宣傳을爲하야今春「安心과幸福은保險에서」라題하는美麗한宣傳포스터ー二萬枚를調製하야全朝鮮各地에配送하야揭出케한다고한다

城津港의 貿易額

移入만增加

【城津】 사월중의성진항의출입무역액은 다음과갓다 移出九三、八六〇圓 移入一七六、八九七圓 合計二七〇、七五七圓 前年同期의移出二一九、八六七圓 移入一五、四四五圓 合計二三五、三一二圓과 比較하면移出에잇서서 一二六、〇〇七圓이激減되고 移入에잇서서 一六一、五二二圓의 飛躍的激增으로 結局三五、四四五圓의增加를보게되엿스나 移出에잇서서는大豆價格의慘落에依하야大部分이「수득」이되엿기때문에減少된것이요 移入에잇서서는 朝鮮窒素永興工場用材의移入과惠山線鐵道工事의進涉에따라小麥等의需用이만히增加되엿기때문이라한다

●頭腦過勞者의必携藥 荒川의 ノーシン(노ー신)●

日本訪問한찹푸린 (압에女子는日本映畵女優夏川靜江)

海外뉴ー스

스크린의王
찹푸린의氣焰
나는인터내쇼낼리스트
세계에가난한무리의동무인그는 나라도분별치안코빈민을보고십고다

세계의구차한사람들의생활과마음으로 그리며 세계「스크린」의왕일뿐아니라 가난한 사람의우울한심정을 평소에도 그의얼골에서볼수잇는만큼영화계의위인인찹푸린이 자긔가제작한「거리의등불」을들고

고국 인영국을방문하고 이어서구라파일판을덧방한뒤에 그가그리워하든동양으로오게되여 방금그 형케가일본에체재중이다. 배우라면 한갓 소위광대와가치취급밧는조선에잇서서 그의 세계적인긔ㄹ를볼때에 의아한 마음을금치못하겟스나 오히려 우리가말하는영웅나담도 그의 작품을통하야영원난생명이오세계구차한사람들의 마음속에 뿌리를박고잇다고할수잇슬것이다 그는 난때부터누당아로 순회극단에쏘처다니면서눈물겨운생애에서컷는만큼 그의작품에는 더

당하게도섬세하게도가난한무리들의 하소하고십흔 그심정을잘그려왓다 그의작품은 우숨속에눈물을담엇스며 현대사회에 대한모순을꼭꼭집어보히는동시에예리한풍자가잔득차잇다 「보시요 나는넘우도일을하여서조금도겨를이 업섯기 때문에

머리 가이와가티희여젓습니다 나는「내쇼나리스트」가아닙니다.「인터ー내쇼나리스트」입니다 나는어느곳을가든지시골의촌락과가난한사람들이 사는곳을 보고십습니다 이번에 려행긔를 출판하고자하야집필중인데일만오천어(語)로 뜻을맷고자합니다 그는 일본을방문하야 신문긔자에게 그러케말하엿다 그는머리가 희여지도록 가난한사람들을 위하야일을하여왓다 우리들의 찹푸린이여 래래건강하고장수하라

뉴ー빠운랜드首相
뭇매를맛고避身
貧窮이나흔國民的憂鬱로

貧窮한바이지만 貧窮은勇氣이人間의氣質을거칠게한다 이것은貧窮으로苦痛을밧든뉴ー 最近라브라돌을 캐나다에賣渡하라고하다가失敗한 英國自治領뉴ー우랜드首相 쉬ー리차ー드·스크아이스氏가 群衆에게뭇매를마진가엽슨이야기。더구나도라브라돌問題와는關係가업스나이亦是國家的貧窮의苦惱에關聯된一事件

問 題는스쿠아이아스首相이十萬圓의公金을流用하얏다는것으로前藏相피리ー터카신氏에게甚酷한 攻擊을밧고 國民의一部는 그眞疑의 調査方法을議會에要請한데서부터發端된다 그날下院外에는 群衆이모혀서 議院에對한時議의速決을기다리다가견딜수업는群衆은 警戒線을突破하고 議場에闖入하야 椅子를破壞하고 그래서窓이나「또아」를破壞하는等 政府當局도議員도손을어떠케대일수가업섯다 더욱이그들의相對는 스크아이스首相으로서 首相은警視總監오닐ー氏에게保護되여 非常口로부터逃亡하엿스나 이곳에도待伏하고잇든四十餘名의뭇브가首相으로보자마자 猛烈한暴行을加하얏다 그때에幸으로

民 衆中에서尊敬하든羅馬캐트리의僧正피피ー가오게되여스크아이아스首相은 危機一髮로一命을어덧나 그래서그곳에달려온警官隊中에 휘날려드러가엿게도危機를脫하엿다는것도國家의貧窮이식힌首相의遭難

露國에서 우랑겔探檢
鹿蓄殖專業으로

오는六月中旬夢蘭斯邦探檢隊는 우라지오스톡크出發우란겔島에向하기로 되엿다 一行은同島에

기로되엿다今回의一行의特徵이라고할수잇는것은 우랑겔島에二百匹의鹿을移入하야 同島에서의鹿의蕃殖事業을開始하라는데잇다從來同島에는鹿은一匹도棲息하지안엇든것이다 一行의隊長은와베코博士로同博士는 一九二六年度의探險隊의隊長이엿든人物이다 一行中에는歐洲人二十名 축치族及에스키모ー人五十名이加入되엿다 一行은同島에서 狩獵뿐아니라 工場을設立하야 膃肭臍의脂肪工業을이르키고다시금狩獵의副産物을利用하기로되엿나 勞農政府는一行에二百萬두불을支給하야一行은運搬할에는特히北洋航行에適當한『사베트』號를充當하기로되엿다

獸王獅子도 女子압헤서는
征服을當하엿다는
歐羅巴의珍奇한事實

영국의 명문거족으로 구라파사교계에서활개치울하는 아스키스뼈작부인이 섬약한녀자의몸으로 맹수의왕 사자(獅子)를 굴복하게한 귀가번人적뛰이는이야기다 곳은들따뜻한

남쪽불란서 리뷔에라해안(海岸)바람이 향그러운 「칸느」ー요사히이곳에서 노니는 구미사교계의 명류부인이 「카시노」에맛누은로타人집에서오찬회를 개최한때의일이다 모힌사람들이 영국의「마운트벳텐」공부인 불란서의명류「졸직한누자 『하리ー색라운』부인기다찔찔호른는 아씨ー마나님ー유본는부인 미국뉴욕의결들이 바야흐로 연회에흥취가어우러진판에 정원에참살속에서김리우는「사자」가

창으로부터 몰연히뛰여드러와서 아우성소리가나며떠소동이어러났다 사자는 조금도 변지나레의륜을고하고서 식탁으로올라가소ㄴ치며 잠네로 먹는바람에「와ー」하고 녀자들이소리를지르며 괴질을하며 하는이중에태연자약하야 자리를 떠나지안는녀자가잇스니 이는아스키스뼈작부인이다 부인는 태연히버티고 안젓다가 고요히이러나사자의 압흐로어정어정거러드러갓다 그래서

오케스트라 (管絃樂隊)에게향하야 『행복한날이다시오다』는주악을 명하엿다 그리고는부인은 사자를 노려보앗다 사자도 여긔가 질려서역시부인를노려 보앗다 그동안두사이에 엇더한정신적교감(交感)이잇섯느냐는것은 알수업스나사자를 부리는 사람이와서그사자를다시금 집어너헛데완전히

맹수들정복 한것은부인의가슴속이 넓은것이라고 구라파에서는이야기거리가되엿다

賭博哲學博士
公許賭博提唱
獨逸政府에서意見聽取
人生은커ー다란賭博이라고

「人生은커다란賭博이다」라는信念을품고잇는 암뎃트、버치스치博士는 南米을가이胎生인바六年前佛蘭西에와서現在는佛國最大의賭博신시케ー트의頭取노릇을하고잇다 버치스치博士는特히『파레이다、라、메데테라니ー』나「파、레、판과如한大賭博場의銀行方面을擔當하야 그數理的頭腦는

天才 의領域에達하엿다고한다 그러기때문에 最近獨逸政府는秘密히代表를 바치스치博士에게派遣하야 外國人吸引目的으로 카시노(賭博場)經營方法에對하야 博士의意見을徵하엿는 獨逸政府가博士의意見에依하야엇더한程度까지實行할는지 잇섯느냐는疑問으로하고라도 博士가最近記者에게말한賭博哲學은左와如하다

『機會는人生에잇서서 最大要素다 누구나때로는勝하고 때로는敗한다 銀行家의일이란것도 一種의賭博으로運이업스면 돈버리가되는것이아니다 要컨대賭博의勝敗를決定하는機會가人生의大部分을決定하는것이다 나는 將來獨逸의例로보는것과가치 各國政府가佛蘭西와가튼程度의

賭博 을公許하게되리라 생각한다 單只獨逸뿐아니라將來伊太利도 西班牙도 弁바도 墨西哥도 그리고英米도카시노를公許하리라고밋는다 이에따라서政府는賭博으로부터 多大한歲入을得할뿐아니라 秘密賭博을撲滅하고公許카시노를設置하

短文數篇 (3)
丁來東

原稿回送에關하야

오늘偶然히 北平某新聞의原稿募集의規約을보니 이러한말이엇다 『本欄은 完全히公開한것이여서 外開의投稿라도 選擇의標準에만合格되면 登載하지안한것이업고 絕對로門戶의偏見과親疎의分別이업다 登載한分은 自然略干의稿料를보내고 登載하지안한分은萬若稿時에 郵票만添附하얏스면回送도한다 이와가티社會經濟가恐慌하고 知識階級生活이困難한때에 누가殘忍하게 그들이嘔心絞腦한生産品을 任意로沒收하고 擅棄하고詐取한단말인가?』 筆者가 이告白의字字句句는 數年以來에經驗하여온

苦痛 을如實하게表現하엿스며 朝鮮新聞雜誌에서도 이러케鮮明한揭白이 一日이라도速히나오기를바라는바이다 上記한規約中에도여러가지討論할點이잇스나다른問題는後에다시論하기로하고 爲先原稿回送에關한것만을論하여보겟다 朝鮮서는新聞雜誌는勿論하고原稿는回送한規定이업다그原稿가數百頁가될때거나 數十頁가될때거나一律的으로回送은하지안한模樣이다 或親分의關係라던지 旣成文壇人의待遇等으로는 或融通되는例는잇는模樣이나萬若에아는사람도업고 文名이나聲聞하지못하여서는 原稿에關하야편지를하여도 回答이업는것이常例다 勿論原稿紙가 一二頁에不過하다던지 或은草稿等이잇는것이라면 原稿紙十頁內外되는것이야다시抄하는데도 이러타는 큰問題는아니지만은 적어도 數日乃至數十日或은幾月間

精力 을드린것도잇슬것이다 그러나 新聞雜誌社에서는發表하지안는때면 甚한社에서는幾個月間原稿를讀하지안코잇다가 오래後에 글의題目과姓名을고쳐서 發表하는일까지잇나니이 얼마나 文筆業者로 不道德한일인가! 이것이야말로『知識階級의嘔心絞腦한生産品을任意로沒收하고擅棄하고詐取』한것이아니고무엇이겟는가? 그러나奇異한일도는 이러한問題가朝鮮서는 公公然히討論이되지안코 그저當然하다로保守하는데 滿足한模樣이다 勿論朝鮮과가티發表機關이적고 그런우에大槪는同人制비슷해서 相當한

內容 을가진것도 그저發表하기도 어려운環境이니까그러키는그러켓지만 그러나所謂公公의與論機關이라고命名한紙面은公公히쓰도록하고 獨占의弊를 곳처가야할것이다 이러한意味에서 新聞雜誌當事者나 一般寄稿家들이 共同으로努力하야 發表치안는原稿는回送하는規定을만들必要가잇다 勿論原稿回送이라도 一一히다할수는업슬것이니 假令原稿의長短이라던지回送料添付等規約을定하야 可能한範圍內에서 꼭實行하여야할것이다

關北一帶踏破記 (20)
金漨植

淸津에는 勞働者도 만치만은 술집이만코 술파는色酒家가만흔것도 特色일것갓다 新岩洞近處를 올나가면흰唐木에水盡글씨로「京城屋」이니「咸興屋」이라고쓴글자미테 亦是水盡글씨로「日酒」「燒酒」라고쓴 旗人발看板이 櫛比하게 꼭덕거린다 勿論그집들은 矮小한單間와屋들이지만은 每집게油頭粉面의 젊은女子들이 三四人式은잇서 行人을誘惑한다 그女子들의 情況을드러보면 다른勞働者나 漁民或은農民들이조치못한손아래 억매인바되여處地가漸漸 頹陷으로떠러저가는그것과꼭가튼方式으로 그女子들은 金錢의綱鋼에 억매인바되여修羅 自暴自棄의地獄에서헤매인다고한다 그女子들의그러한形便은그것을더욱確然明瞭하게說明하는縮圖라고한다

×

即이女子들은 最初二三十圓의借金으로 술집의雇人이되엇다가 여러가지의事情과口實로 또는女子自身의 虛榮心도加味가되어 一二年만지나게되면 自身으로서는 엇저할道理가업는 二三百圓乃至七八百圓의 借金을지게되어 自暴自棄의길을밟게되며 이돈의종으로 一生을맛치지안흐면안되게되는 情狀이라고한다 고요한달밤淸津灣의 洋洋한물결을바라보며 그들이 부르짓는 애끗는嘆息은凄凉하기限이업다고한다 그러나그들은다른곳女子들에比하야 그어떤意識(?)이잇는것가튼데 이도環境의所致인듯하다

×

淸津에잇는동안 나는 이곳極東貿易會社의 代表社員 李昌仁氏와 前本報支局長 金昌麟氏等의 厚誼로 만흔同志들과맛나 歡待를 바덧스며 또한 陽氏의 助力으로 나의 任務遂行에對한 便宜를 엇게되엿나 淸津의 各方面을 遊覽엽시구경하고 三月七日 淸津을떠나 會寧을向하얏다

×

輸城驛에서 車를밧고아탓는데 車는開拓地方으로부터 부러나리는大陸的 寒風에몸을얼니며北으로 北으로氷原을 向하야進行하얏다 沿線에는 京城이나 京釜線沿線에서 차저볼수업는 瓦家가 間斷업시連續하얏다 咸鏡道는 經濟的으로沒落을當한곳이 만타한은우에도 말한바인네 瓦家가만타한은 좀奇異한 現象이안인가 하겟지만은 實上 이곳은元來 女眞의영으로 幾多한 歷史的 事情을 通하야 貧富의 差異가 甚甚치안코 農民은 大槪平等하게 富裕하얏스며 家屋建築의 制度는 大陸的影響을밧어 完固하게된것이라고 車窓에 갓치탓든 상투날닌老人의 說明을들으면 그럴듯하다

그러나 그瓦家는 空家가만코 모다 部落된것이다

×

沿線各驛에는 木材가 到處에山積하얏는데 大部分 天然의 大森林으로부터 産出되는것이다 咸北의 茂山 會寧等奧地에는 千古에 斧鉞이가지안흔 大森林이 잇서 每年産出高가 二百餘萬圓에 達하는데 그材木은 朝鮮內各處로도 配布되지만은 新滿洲建設用으로 輸出되는것도 만타고한다 (中略)

×

車가古茂山을지나 蒼平으로부터는 三十里를 通코 「大嶺」인 茂山嶺이 잇는데 車가 몃번이오이나한溪谷을 迂廻하고 몃의 山麓을 쉬돌며 온김을 다시 돌아 嶺上으로 鬱登하는것은 奇景이며 嶺上에는十六個의 턴넬이 連續하얏는데 茂山嶺十六堀이란것은 咸鏡線中에서도 有名하다고한다 十六堀이 씃나면 全巨里驛이오이곳부터 會寧까지는 傾斜의斜面을 나려가는것임으로 車가 살갓치 달아나 暫息間에 會寧驛에 到着하얏다 때는三月七日 午後七時四十分 驛頭에는 本報會寧支局長劉榮澤氏와 支局員의出迎이잇서 눈발을떠러지는 國境會寧의거리를걸엇다

(寫眞은淸津港)

崔承喜一行 舞踊公演
本報支局後援 公州에서開催

【公州】 조선이나흔다만하나인무용가 최승희무용연구소(崔承喜舞踊研究所)에서는 오는십구、이십、량일동안 공주 극장(公州劇場)에서공연회를개최한다는바 (本報公州支局)후원으로공주지국(公州劇場)에서공연회를개최한다는바 공주로서는첫공연이니만큼 일반의 긔대가 큰바 치며 청왕을 예기하리라는바 입장료는아래와갓다한다

階上七十錢 階下五十錢 學生三十錢

隨筆
初夏의感情
柳村

봄이 將次컨으라하며 여름이 始作하는 境界線에오른 五月은 가장 明朗한時節입니다 파릇파릇 싹트는 나무가지와 풀입이 자라나서 검푸른綠陰을 짓든곳코 곰잔듸가 草綠의 잔듸로 바뀌아지는 언덕과들은 限업시 生生하고 氣活합니다 보리가 이삭을 내두르고장다리밧헤 넘노는 나뷔가쌍쌍으로 나를때 하날에는 종달이가 놉히떳다 네렷다하며草綠잔듸로 몰사길맛흐로 숨박국질을합니다 驛場과 포푸라가 욱어진언덕넘어 묵어운 그늘밋헤서는 無心한 牧童과處女들이 버들피리를 불어넘김니다 江에는 돗단배가 오고가며 이름모를 물새와 물오리가물우에서 戲弄을하고잇습니다 山과들 그리고 江은 五月의風景을 故裏하게 丹粧하고 香氣에 充溢해잇습니다 그리하야 自然의風情는 百年前 千年前의情調와 조금의 다름이업시 우리들의 展望을 곱읍게 하는것갓습니다 그러나 넘어도不調和되는것은 色의低氣壓이徘徊하야 憂鬱과 苦惱에 시달리며 斷腸의哀話가繼續되는 마음과마음은 五月을怨妄합니다 「順伊는 보구니를쥐고 나물을뜨드러갓습니다」

「劍差이는 지게를지고 먼산으로 고지방을캐러갓습니다」 「元甫는 夫役을나가고 地主宅建築役事場으로 갓습니다」 그들은 다가티 아츰에 조밥을먹고 커틱에 나물죽을먹습니다 그러나 이 現狀을維持할만한사람은 自作漁給이지요 리고 그것이當年秋收를豫約하고 五斗에一石式 느러다주는 장리쌀날이나 엇는게이람니다 그러나 全體의八割九割을點하는 小作農毅은 아츰에멀건 나물죽먹기가 어려우니 머지말는 하지안어도 明明白白한일이아니겟슴니까 그런데 날은왜그리 긴지요 日出이 午前五時에日入이午後七時니 一日이實로 十四時間 이아닙니가 十四時間을 멀건나물죽 두뼈로延命하는 悲慘한人間生涯의斷面! 그들이아니고는 차저볼수업는營養價値

史上 世界的最低레코드를 突破하는 奇蹟 或은奇現狀이라 고나할가요 보리이삭은 고개를 숙엿슬 쎄으로 대중이퍼렁코 알맹이는 손쇠락으로 놀니도 힌물만쏙쏙 흘흘먼집니다아죽도비여다먹기는 二十日乃至三十日은 太陽을쪼여야 할관임니다 달수로 치면 六月中旬으로下旬이아니면 食道通過를 許諾치안습니다 이를을 라서 計利에恰悧한우리地主와 財産家들은 滿洲粟을 파라오고 越年米를 내노코 唯一의××場小作人百姓압헤 投施를합니다 當場朝夕을 못쇠리는小作人들로하야금 가을에한말이두말되고 두말이너말되는것을 엇지 두려워하겟습니까 그쌀을 갓다가나물죽을쇠리고 그종할을갓다가 조당죽을쇠리겟습니다

『어머니! 좀더업서요?』하며 劍差이는床압헤서 몸너남니다 그때劍差이 아버지와어머니는 커도모를눈물을흘렷습니다 그것이글字그대로 糊口만된다하야도 여기서비로소 多幸한일이지요 가장悲哀的이고 가장明白하고 가장經驗的인 넘어도經驗의인 自然生長의意識이생깁니다 『五月에 싹트는 생각!』 五月을怨妄합니다 그러나五月은그들와게 두번다시엇기어려운貴여운時節입니다 『五月의感情!』 다만칭녀들의품은한大地에안겨香氣에呼吸하고 추추며노래부르는 生活할수잇는 明朗한時節이잇슬가 엇슬가(下略)

投稿歡迎

·迎·歡·稿·投·

◇콩트【掌編小說】…◇ 一行十四字로 百十行以內로하고住所氏名을明記하십시요

◇學生作品…◇ 詩歌、作文、隨筆、小品等但住所氏名과學年校外學年을表示하십시요

◇어린이作品…◇ 어린의作品이라도眞心이드러나게하십시요

一般投稿 『詩歌 隨筆 短篇 小說 傳說』

新刊紹介

◇靑年(五月號)定價十錢發行所 京城鍾路二丁目九靑年雜誌社 振替京城一〇三八番

星群 (56)
夕影 作

이제는 봉이자최도업시스며 젓나 신둥이빗나는 첫녀름이다 푸른하날에 흰구름이 히여돌고 맑은물이 푸른주름을접으면서 흐른다 채영이는 혼자 한강우에서 색ー트를젓고잇다 일요일가튼 면 이러한 조흔일긔에 한강은 색ー트로뒤덥혓스련만 아츰이라서그러한지 채영이의배하나뿐이다 물결은 비단결가티 곱다 는물이것만 잠자는것갓고 강가의 수양버들이 고요히그늘새롭흔드러 무엇을누르는것갓다 멀리상류에서 나려오는듯 단배가 오는지가는지 암만보아도 그자리에 떠잇는것가티엿다 채영이는 색ー트를 뒤운체 무심히 물을내려나보고잇다 출렁거리는물우에 자긔의얼골이 떠잇섯다 자긔는무심히잇것만물의파동으로자긔의 얼골은웃는것가텟다그러나 물우에뜬그것은 유령가치흔들리엿다 『내가이물에 풍덩싸지면 내혼은 이물우에언제나 떠잇스려니……그리고 해마다 오월이면 이한강물위로 배회하려니!」하엿다

반도못살 이몸이 왜사럿나
가면고만일이인생이 왜생겻나
꼿보다 사람의칭춘이 귀하다 해도
나는 꼿만도못하엿네 못하엿네
세상보다 이몸은 나를반기지만
이몸은 죽어도 내마음은못죽겟네
내맘이죽어 커버들이나되엿스면
내맘이죽어 이몸이나되엿스면

전혀생각도아니하든 시상(詩想)이 그의맘에서이러낫다 그시의내용은 항간에도라다니는소위유행가에서어든형식에다름업섯다 그러나채영이자신은 시를읇조리고나니 담담한마음이얼마간 시원한듯하엿스나 아모리생각하여도 그것은시와갓지안엇다 그러나마음이시원한 듯하니그는 노래가부르고십헛다

고향은 그리운곳이라하여도
나는고향이업네 고향이업네
부평초는 떠사는풀이라해도
물이잇지안은가 물이잇지안은가
집시에게도 노래가잇고꿈이잇고
닉그로에도 야자수그늘이잇거늘
오ー 나는어듸로가나 어듸서사나
나는코레안의 딸코레안의딸
그러나 지금은 코레안의딸도아닐세
코레안의사나희가 나를버리지안엇나

되는대로부르는자긔의노래소리가 울음이터젓다 뜻업시길게누어흐르는듯강물우에물섭을따라떠가는 또각배우에서 누저우는 채영이의구슬픈울음소리는 고요한강언덕숨사히로 모래톱으로날개를펴고 날러가는것이엿다 그의마음은 한엇、애처러웟다 이대로부평초되가티 물에떠서 뜻업시떠가고십헛다 그럿케생각하면 울음이더한층커젓다

오월의쎈치멘탈한태양은 말업시그의머리우에 강우히 케빗을빗내고잇다 채영이는 여러번이나 배를엎어 몸을물속에 흘리우고십헛다 그러나 아모도업는곳에서 죽엄가지고독하게 죽을수는업는것가텟다 누구나 케죽엄을 남에게보히고십흔것과가티 더구나 공작과가티 케자신을빗내고십흔 칭춘긔에잇는녀자의죽엄도그러케질소(質素)한죽엄이되지는 못하는것인가텟다 채영이는 혼자자긔의비겁을비웃고잇섯스나 그러나정말죽고자하는때에는 왜그러케 세상의모든것에미련이 안탁가울게도 어는지를놀랏다 첫재그는보드럽고젊은자긔의몸둥이가 앗가웟나 왜그고흔살덩이를얼마던지 빗내여볼수잇슬것인데 물고기 밥을맨든단말이냐하엿다 나는아직 한창칭춘인데ー 하엿다 강가의 초목은 낫이되니더욱 그빗을빗내고잇섯다 그초목들도채영이게 그럿라는드시우슴을주는듯하엿다

榮養强壯劑 ラボカ (라보카)

榮養障害 胃腸의異狀 性欲의減退 發育의不良 結核性諸症 神經性疾患 等의症狀을自覺할때에는무엇보다도먼저 『라보카』가必要함

라보카는人體細胞의主要素인누크레인燐鐵을主成分으로한것으로人體의疾患을根本的으로治癒하고、合理的으로健康을增進하야、體力을强化함

全醫界의推奬 라보카의藥効는벌서全國各地一般服藥者의體驗에依하야立證된바인데只今各地臨床醫界의代表的權威者百餘博士와아울러有力病院長은라보카의效果顯著함을認定하고絕大의讚辭를주시는同時本舖의國民健康增進運動에後援과指導를하야주십니다

全國라보카販賣聯盟店及一流百貨店에잇슴

라보카는、美味芳香이잇서、婦人、小兒도즐겨服用함

正價
粉末라보카 五〇瓦 一圓 一二〇瓦 二圓 三六〇瓦 五圓 一キロ瓦 十二圓
錠劑라보카 五〇錠入 一圓廿錢 三百錠入 五圓

東洋一手發賣元 小菅商會藥品部 東京芝區芝口一ノ三 振興ビル 電話銀座一六〇二·四七六一番 振替東京四七九三〇番

가정

여름에류행되는 녀자의구두와치마감

◇……빗갈과모양은엇더케선태하나……◇

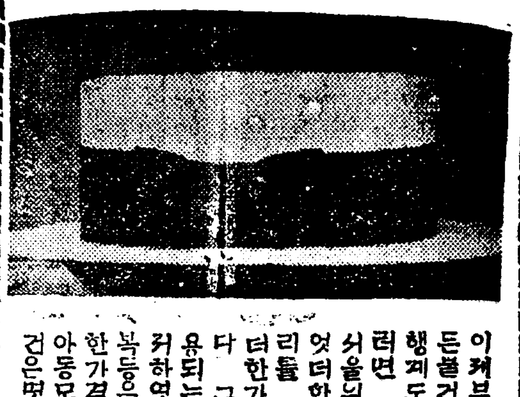

이제부터 여름이 닥치여옴으로모든물건이변하며 딸하서 일반의류행계도 달너지게되는것입니다 그러면 일천구백삼십이년올 마지한 서울의 녀성계에서는 치마와구두는 엇더한감과 모양으로써 서울의거리를 장식하게 될것이며가격은엇더한가를 잠간소개코저하는바입니다 그런데 일반가정에서여름에사용되는물건에대한가격을전부소개코저하엿스나 모기장이나 여름 아동복등은아즉 배가좀이름으로 정확한가격을알지못하야다만 맥고모와 아동모에대한가격을소개하고다른물건은몃출후에소개코저하는바입니다

류행되는치마는 조젯과보일!

그러나빗갈의조화를못식혀!

근년도의 신녀성계에 류행되는치마감은『프린트조젯』이라는것과『프린트보일』이라는그럼그린『조젯』과『보일』이제일만히류행된다고합니다 그러고 빗으로말하면 검은색이나 횟색으로써 그중에만히 류행되는것은 검은색보담은 횟색을더입으며 그러고문의는출을 펴적은것으로 찻는다고합니다 횟색으로 말하면 삼년전에 불란서(佛蘭西) 파리(巴里)에서 성히류행되든 것이 삼년전부터 점점조선으로 침입하야드러와서 금년도에는 삼년전파리와 가티한 참류행이된다고합니다 이것을보면 조선의녀성은불란서 식을따르는 동시에 삼년이 뒤떠러저잇다는것은 명시하고잇는것입니다 그런데 조선의녀성은 의복의빗갈을 마치워입는다고하면서 신분의 칠팔은빗갈을못마추게되는입니다대처로 녀름의의복은 흰저고리에다가『프린트보일』이나『프린트조젯』가튼것을입으면조흐며또한검은『레스오분』가튼검정이나 국색을 입는것이 대단이조흔것입니다 즉 말하자면 저고리만은 어느때든지 흰옷이 조타는것입니다 그런데금년도에새로나온감으로는『프린트씨크레입』이라는 치마감과일구삼이년새문(紋)송고직(松高織)치마감이새로이나와서장차 녀성의류행계를 장식하리라고합니다 그런데 신녀성이면서도 가정의주부로써 고무신가튼것을 신으신분은『프린트조젯』이나『프린트보일』이나『씨크레입』이나『에스조』가튼치마감이 조타고합니다 여긔에금년도류행되는 치마의 가격은다음과갓습니다

프린트조젯 五圓 五圓十錢 五圓七十錢
프린트보일 二圓四十錢 二圓六十錢 二圓八十錢 三圓二十錢
프린트씨크레입 七圓 七圓
조제 三圓 三圓六十錢 四圓
씨크레입 四圓八十錢
에스조 四圓八十錢
레스오분 五圓八十錢
一九三二年새紋松高織 一圓六十五錢
(白留會調)

맥고모의 가격은 이러함니다

그러고 금년도의 맥고모자는대단이쌋서 모든것이 작년에비하면눈켜가 되지안는다고 합니다 여긔에 어린아이의 모자와맥고모자의 가격을소개하면 다음과갓습니다

◇兒童帽
맥고모(女子ー男子)五十五錢ー六十五錢
비게(양두비모자)二十錢ー三十五錢
경마모(양두비)十五錢ー三十五錢
◇青年帽
세루지경마모二十五錢ー七十錢
支那式(맥고모)八十錢ー一圓八十錢
一文字(맥고모)四十錢ー一圓八十錢
東洋파나마一圓五十錢ー三圓五十錢
파나마二圓五十錢ー七圓
(和信商會調)

금년의구두는 뒤굽이놉흐며

―빗은란색과검은빗―

여름철을마지한 녀성들의 구두는대개가 작년과거즌가티 류행하고잇는바 좀다른것은 대체로구두뒤굽이 놉흔것을 선택하며 그러치안으면 아주야터서날자의구두와가티 뒤굽이 편편한것을 고른다고합니다 그러고일반적으로 순색을 조와하는동시에 금년부터구두에다가 조금식이상한 문의를노아서 신게된다고합니다 그러고빗은 란색(卵色)이나 칠피가튼색감한빗을찻게된다고합니다 그러고 대체로만이신는것은『백(白)』『세무』가 오할가량을 점령하고잇스며 그다음은 색(色)『스무카후』가 이할은넘게 점령하고 잇다고합니다 그런고금년도는 백쓰ㅜ가튼것은 조모지찻지를 안는다고합니다 그런데금년부터 조선의양화계도 점점발달이되여 재래에는모양이 그러케조치못하고 구두의중앙을 무겁옵게 만드럿것이 지금은모양이나 또는중양이 대단이가벼워서외래품(外來品)에 조금도지지안케 금년서울의거리를 장식해 노리라고합니다 여긔에 금년도녀자의 구두가격을소개하면 다음과갓습니다

白세무……五圓ー九圓五十錢
色스무카후…七圓五十錢…十圓
칠피……十圓……十三圓
白쓰ㅜ……四圓……五圓五十錢
깃도……七圓……九圓
(鍾路韓做洋靴店調)

여름파실 『단맛은』 이러하게 포함됏습니다

점점더워오는 여름을따라서 우리들은 다른써보나도 과실을만이먹게 되는것입니다 그런데 이제 여름의과실노써 비파(枇杷)를 비롯하야 복숭아(桃)배(梨) 무화과(無花果)의당을 조사하기위하야 함수탄소(含水炭水)즉당분(糖分)의 포함되여잇는 양분을비하면 다음과가튼 수자를 보이고잇습니다

種類	含水炭素量
枇杷	六、四
無花果	一五、六
桃	九、三
梨	九、一
櫻桃	一一、二
李	一四、七

이와가티 당분이 항유하고잇서서 무화과가제일이며 다음은외얏(李)이며 다음은 애도복숭아의순서로되여잇습니다

세계올림픽대회에출장할 미국녀자수영선수의용자

전세계 민족의 피들을위하야 마지안는 제십회 국제올림픽대회는 오는 칠월삼십일부터 미국(米國)『롬스앤셀리스』에서 이주일동안 개최할터이다 륙상에서 용약할 남녀선수는 세계각국을 합하야 이천여명의 다수에 달하지마는 그보다 한층더 인긔를 집중한것은 물속에서 인어(人魚)와 가티 자유자재로 활약할 수영선수들이다 세계어느 나라보나도 가장원긔 왕성한것은 미국녀류수영선수들이다 세계 의패권을 자긔나라에서 잡으려수만군중이모여든『풀』에서 자긔나라국긔(國旗)를 공중에 날리랴고 모든ー정력모ー든긔술을다하라한다

조선의빗 ·봄의동산·

유치원을차저서……(15)

경쟁을버리자

그리고서로단결합시다

宮井幼稚園과娛娒談

긔자가궁정유치원(宮井幼稚園)을찻기는 이번재 세번이엿습니다 궁정유치원은 작년에창립하야가지고 궁정례배당에서 경영은한게되나 실상은 이유치원을마터보시는보모의리유감 (李有感)씨와 김혜숙(金惠淑)씨두분이거의무보수로써성심성의를다하야 조선의딸과 아드님을기르고잇는것입니다 그러나 아즉까지 사회에서는 그들의일칭을모르고 한가지의설비와 조금의도음을 돕보아주지를안코 잇는것입니다 이유치원의 원아는이십삼명으로써 긔자가 이유치원의문턱을 밟을때에는 두분선생이몸노래와분홍배일홍이라는노래를 어린아이들과가티 질겁게하고게실때이엿습니다 한참동안 긔자는김혜숙씨와가티 천진스럽게노래하는 어린이락원 따스한바람에취하야멍멍하게잇다가두분선생을찾하야잠간실례하게되엿습니다

『지금까지 제일곳가신바는무엇입니가』

『어린이의 천진스러운락원에재미스럽게생활을하여나아갈생이니가 달니곳긴바는 업서요』

하며 두분선생은 서로얼골을처여다보며 웃는것이엿습니다

『지금까지 엇더한가정의아동이가르치시기가 어렵습니가』

하고 긔자가뭇는말에 김혜숙씨는

『그런데 지금까지 신문에소개한것을보면 보모들이 산가정의 아동을 가르키가쉽다고한것은 큰모순이야요 도리여 신가정의아동들은 천진청을 이커버리고 환경배칠하야도리여 선생의말을 듯지를아너요하엿슴 신구식을 물론하고 어머니에게달이엿서요』

하며 패놀하고도 흥분되게 말하는것이엿습니다

『가정교육에서 제일고칠것은무엇입니가』

『다른것도만습니다만은 시간관렴을 너어주며 교만심이업도록·양육하면서 너머사랑으로하지말고 너머 우박지르지로안으면서 길너주엇스면 조켓서요』

『압흐로 보모들은 엇더케햇스면 조켓습니가』

『그것은 참큰문제야요 완전한 보모의단결된 긔관이업는것이 무엇보담도 문제입니다 그럼으로 전조선유치원의 교재도 통일이못되는동시에 서로 경쟁적으로해나아가니 얼마나 한심한일입니가 그럼으로 압흐로는 서로연락을취하는 긔관을 창립하얏스면조켓습니다』

하며리유감씨와김혜숙씨는천진유치원보모들의 각성을 바라는것이엿습니다

어머니들이 보육법을배우라

그리고보교선생은리해를바래

東大門幼稚園과娛娒談

동대문언덕에 동대문 녀학교에나라니잇는 동대문유치원(東大門幼稚園)은 선교회의경영으로써 현재원아는사십명이며 이유치원을마터서 일년설두달을 하로가티생각하며 아가정 아가정의귀여운 자녀를 교양하시는분은 리화보육학교를 졸업하고작년부터와게신 리명희 (李明姬)씨입니다 리명희씨는왕방한긔자를 반가히마저주며 긔자가뭇는말에 다음과가티 대답을하엿습니다

『지금커의생각한 보육생활은압흐로계속하려고하며 어린아이와가티 친하는중 조선의여러한 어린이를 교양할생각입니다』

『대단히감사합니다 엇더한아동이가르치시기가 어려우심닛가』

『호사서자라는아이가 어려워요 즉말하자면 딸만만흔가정에 아들이생긴다든가 또는아들만만흔가정에 딸로생긴다든가하면 넘어귀여워서 가른게되는까닭에 그러한 아이는매우 가르치기가 어렵습니다 왜그러냐하면 고집이세고 우리들의말은 도모지 듯지를안는까닭입니다』

『이러한아동은 며개얼마동안이면 유치원에서 선생의말을잘 듯게됩닛가』

『그것은 며러야한달입니다그려고대체는 일주일 이내로됩니다』

하며 리명희씨는 그것이퍽질거운것가튼우승이떠올낫습니다

『가정교육에 고칠것은무엇입니가』

『그것은 하도만흐니가요이루 말슴할수가 업서요 먼저어머니되는이가 보육법을 배워야만되겟서요』

『그럿습니다 유치원에대한고칠점은 엇던것입니가』

『글세요……』

하고한참동안잇다가

『그것은 벼란간에말슴할수업서요』

하며대답하기를 회피하는 것가티하엿습니다

『그러시면 보통학교선생님에게요구할만한점은업습니가』

『웨업서요 참답답하게생각되는것은 보통학교 선생이유치원을 리해못하고 도로혀납부게선전을하는 것이야요 그럼으로 보통학교나 선생님되는니가유치원에대하야리해를하는반면에 유치원을 원조하도록되여야만되겟습니다』

하며말할때에 밧게서는 상학종이뗑뗑울리며 어린아이 들이선생님 선생님하면서 선생의치마자락에매여달니는것이엿습니다

◇……동대문유치원과궁정유치원……상은나러또

이는느큰봄빗아래여서 무엇인지속삭어리며노는 궁정유치원의원아와 원형 우는 보모리유감씨와김혜숙씨며――하는 동대문유치원의온아가즐겁게노래하는것이며 원형은보모리명희씨입니다

가정의학 문의하시요

【문】 生후죽은깨가심하와신지 어언송까지 잇는것갓습니다 흉하기가아프리카인종갓습니다 업새일방법과약이잇스면 下敎하여주시옵소서

【답】 죽은깨는一種寄生虫의作用과神經에關係로發生하는것인데 其原因如何를따라서治療方法은各異하나神經性으로나오는것은內服藥도必要하고第一은皮膚에 塗布하는藥을使用하도록하시압 이藥은醫師인外科에아모데서든지賣치아니할뿐만아니라病院마다잇는것도아닙니다 使用하여보실生覺이잇거든京城府授恩洞九二番地 進誠堂醫院으로請求하시압 醫士 盧子英

라듸오

五月十八日 水曜日

午前一〇時〇分氣象概況各地天氣實況▲一〇時四五分料理法日用品市勢▲一一時五九分正午時報ー쓰

午後〇時三〇分義太夫▲一時一〇分婦人講座(三)黃愛德▲二時一五分家庭講座▲三時二〇分運動競技(A)(定期放送際는中斷)六大學野球리그戰試合狀況明大對慶應(明治神宮外苑에서中繼)▲四時〇分뉴ー쓰公示事項▲五時四五分라듸오體操聯樂紹介事項當夜順序發表▲六時〇分國際通信ー(A)▲六時三〇分英語講座(A)▲七時〇分뉴ー쓰公示事項明日順序發表▲八時〇分바이오린獨奏(A)▲八時三〇分晉樂(A)▲八時五〇分國際오림픽派遣選手應援歌發表演奏會實況(B)(大阪朝日會館에서中繼)▲九時三〇分時報(A)奉天에서(C)氣象概況各地天氣實況 雜狀와育人打鈴申海中月

幼稚園聯合 園遊會를마즈며

―特히家庭과娛娒되시는분에게― (2)

李軒求

二、가정에대한부탁

다음이번원유회에대해서특히 일반가정에 부탁할 몃가지가잇습니다 이우에서도 말슴해왓거니와 첫재이모임의 정신을잘리해하시고 어린애기를따라 오시든지또는보호자를보내실때 특히주의할것은 아못조록 이하로(어케든지 그래야합니다) 만은아기들을 마음대로 자유롭게 즐겁게놀도록 하십시요 흔이명절날가티 그저 고와옷이나 곱게입히이고 돈이나 만히주어서먹을것이나 작난감이나 이것저것 쓸데잇는것 쓸데업는것을 사가지고놀도록하지말어달나는 것입니다 아못조록 이날은애기들로하여금 도라갈때까지 그마당에서는 보호자를 이저바리고 생각지안코 그저저이들 동무와다 즐겁게놀도록하라는것입니다 어떤원유회를보든지 늘보호자가 좋을따라가서 어린애가마음대로하고십흔것도

◇보호자 가억지로반류하며 쓸데업는 일에까지 간섭을하여서 항상 어린애기로하여금 의뢰심(依賴心)을가지도록 해주는것입니다 이것이 장차 마음대로 뻐더커나갈몸과 가지를 얼마나 연하고도약하며힘업고 병들도록만드러주는가를 깁히 깨달어주시기를바람니다 그리고 아못조록 옷는경쾌하고도 수수하게 입혀주십시요조흔고와옷때문에옷이더러워질가보아서 애기들이 마음대로뛰지 못하도록구속하지말라는것입니다 즉애기들로하여금 옷에종이되여가지고 가만히 안저잇는각시나 인형노릇을 식히지말나는것입니다 더군다나 녀아(女兒)에게는 더심하야서 조곰반옷을더럽펴다고해서 어머니의우중을늣게되거나 또는 그런관계로해서 어린애기로 하여금조흔옷에대한 애착심을가지게하야 장차커서

◇허영심 을가지도록하는 낫븐버릇을 가르커 주어서는안될것입니다 아못조록 자유롭게놀수잇도록 경편한옷을 입도록 해야할것입니다 그리고 심한 가정에서는 얼골에다가 분을하얏게 발니주고 밝간연지까지 칠하야주어서 아조각시로 맹그러버리는것입니다

第四回 幼稚園聯合大園遊會

五月二十日 場所 景武臺運動場에서

參加幼稚園 【今日現在無順】

◇甲子幼稚園 ◇昌信幼稚園 ◇三光幼稚園 ◇泰和幼稚園 ◇中央幼稚園 ◇新門內幼稚園 ◇桃花幼稚園
◇槿花幼稚園 ◇東大門幼稚園 ◇紫霞幼稚園 ◇和光幼稚園 ◇南大門幼稚園 ◇安國幼稚園 ◇水標幼稚園
◇朝陽幼稚園 ◇阿峴幼稚園 ◇龍光幼稚園 ◇宮井幼稚園 ◇槿陽幼稚園 ◇崇仁幼稚園
◇…參加保育學校…京城保育學校…中央保育學校

主催 朝鮮日報社學藝部

피부병퇴치에 皮膚病退治に

一二水

피부병에는 一二水가第一

本劑一二水는帝國陸軍藥劑官正八位勳六等和田貞楠氏가陸軍奉職中多年의研究와만흔患者에게實驗하여奏效가確實한것을認定하고更히純良藥을配合한皮膚病特効藥인故로慢性의皮膚病이라도全治됨니다

主治効能 마른옴·음부습진·水虫·옴·진무른데·헌데·가려옴·吹出物·어루러기·버즘·癩風·腫瘍·여드름·죽은깨·飛火·입술헌데·肛門헌데·漆의독·濕疹·땀띠·버룩·모기에게쏘인데·南京虫毒虫의刺傷·皮脂漏等皮膚病一切

藥價 二十錢·三十錢·五十錢·壹圓

◇全鮮到處의藥店에서販賣함

和歌山市外和歌浦町 和田製藥所
主任前陸軍藥劑官 和田貞楠
顧問 千葉藥學士 和田三七男
振替口座大阪一〇九〇〇番

머리이는少女를 바보로맨든다 이러케退治하십시오

入浴前에이마쓰蝿取粉을이잇는個所에、뿌리고비버든후더운물로씻으면어머이는곳全滅한니다。그러나알(卵)이남아잇는데그것을五六日後다시한번退治하면完全히살음니다。한番에一錢以內의藥갑밧게더안듬니다。그런데이마쓰蝿取粉은石은蠅取粉이나、머리이뿐아니라파리바퀴。鶏의羽虫。牛馬의이、파리、除는勿論、빈대、버룩、사면발。개미의虫除犬猫의벼룩、衣類害虫을 小鼠으로 손쉽게全滅하敎。庭木·盆栽의虫等、모든家庭는今津佛國理學博士苦心硏究의專賣特許藥임으로、各家庭에꼭一罐은必要합니다。到處商店에서販賣합니다。但効업는僞物잇스니、必히『이마쓰』라指定하십을臨합니다。萬若品절된때는大阪大仁本町三、今津化學硏究所로申請하시압。

愛育의一粒

자라라、길르라 뛰여라、노러라

너를保護하는育兒名藥은 거렁자가따라다니듯이늘 너들의뒤에붓허잇다

主効 간긔、경긔、신열、헌긔、경련 青便、下痢、吐乳、夜啼、포창 흉역、其他虚弱兒

育兒之友(日文)小册無代進呈 此新聞名記入申請하시는에게

小兒良藥 樋屋奇應丸

藥價 二十錢부터十圓까지 徳用包一圓

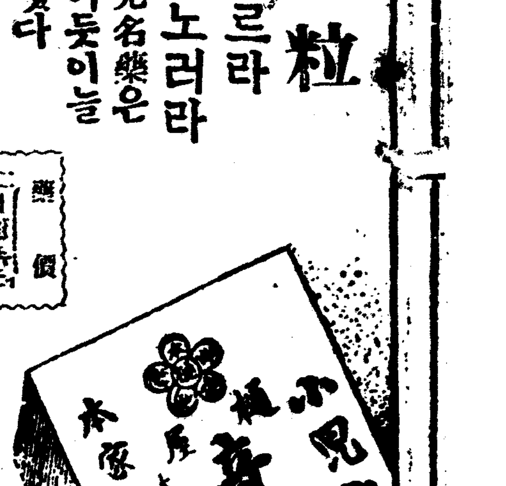

大阪天滿 製劑本舗 樋屋合資會社 7-K-1

筆生 勤人學生婦女子 年齡不問 自宅에서되는 入確實至急照會 大阪市天王寺區 梅文館

職業 家庭男女日宅에서되는 永久有利特許應用의新事業 見本進呈 大阪東區 文洋社總本店

五月十三日부터特別大公開 晝夜二回大公開 ◆메트로골드원社超特級作品全發聲 現代아푸리카의怪奇·秘境의眞相 百獸의咆哮·跳躍하는暗黑아푸리카를描寫한 大維篇 도레다혼 全十二卷 監督W·S·다이크氏 主演……에드위나·부ー스孃 하리ー·케리ー氏 滿二個年의長久한時日과製作費 二百萬弗의巨大한金錢을써서 二十萬人員을使用하야 完成한 世界에자랑할一千萬弗의大映畵

朝鮮劇場 메트로골드원社特作全發聲映畫 極樂二人組 八卷 主演 스탄·로ー렐 오리바·하데ー氏 늣가보든지우숨보가터지고말 次週 沈默、시럽손아주머니

五月十七日부터 朝鮮硏劇舍第十回公演 林仙圭作 悲劇 不具者 全一幕 本普樂部作曲 幕間 獨唱 舞踊 硏劇舍所演脚本 西洋劇 갈포니아의달 全一幕 喜劇 其亦孝子다 全二幕 豫告 靑春려井 西洋劇 盜賊 人情劇 스全一幕十四場 스의遺言 全二幕四場 맛나는그날 全二幕 演劇 常設 第一劇場 電光一七五五番

五月十五日낫부터 破格의大衆料金 階上 大人四十錢 小人廿五錢 階下 大人廿五錢 小人十五錢 ◆유니버살超特作全發聲映畫 名匠에드윈케리유氏再度의設計 新版 復活 十卷 톨스토이의不朽名作 新版發聲映畫로 西部戰線異常업다 全十七卷 魔人드라큐라 全十卷 團成社

十七日부터 特別大公開 新興키네마 特作現代大活劇 暴風警報 全七卷 キートンの エキストラ 全八卷 月形半平太 全卷 新興キネマ 封切場 永樂町一丁目 電話本局二〇二一番 中央館

郡民半數饑饉狀態 負戴流離만千餘戶
◇—麥嶺尙遠、對策全無 咸安郡下의慘狀如此

【咸安】 춘궁을 당하야 괴근 아사 유리(飢饉、餓死、流離)이것이 우리조선사회현상이다 경남함안군하(慶南咸安郡下)에도 딸린여 호의궁민이잇서 그들의 대부분 속군민의 반수이상이라 근상태에 빠저잇는바 군당국의 조사에의하면 생활할수업서 유리후은 파산한자가 정월이후로 삼월말까지 일천사백여호라하며 걸인이거자를 벗우고 굶주려 부황병(浮黃病)에 걸여 신음하는자가 날로느러간다한다 맥령(麥嶺)까지는 시일이아즉 요원한데구급(救急)을 요하는 그들을위하여 아모대책이 업다하니 실로그들 건도가 우려된다한다

咸興社會의 少年犯罪激增 花柳病者도만하

【咸興】 함흥의풍기퇴의으로급격히 발달되여가는 반면에일반 남녀들은 유혹으로 나날이타락되여간다함은두보한바어니와더구나 문제되는것은 소년범죄자가늘어간다는데지난사월중에함흥경찰서에서 취급한 십육세이하소년범죄 총수를알어보면 건부오십칠명으로 그중에 엄중한 유후 석방한것이 이십구명이고 검사국에까지 보낸것이 이십팔명이라는바 범죄별로보면 절도가 반수이상이라한다 그런데 놀나지 안을수업는것은 신체검사를 해여본결과 화류병에 걸린자가 반수이상이나된다고한다 그리고범죄한동기를알어보면연극장에서 활동사진을보고그대로실현하여보랴는모범성과 연극장구경을 가다든지 과자등군입질할것을 사면기위하야 그러한 범죄를지은것이며부분이라한다대체로말하면 가정감독이 불충분한것이 원인이라는바 일반부형들은 특별히 주하여야하겟다 한다

妻丈母를 毆打致死케해 생활비를달난다고 격렬히싸운뒤사망 沃溝郡下의慘事

【群山】 지난구일오후다섯시경에옥구군대야면지경리(沃溝郡大野面地境里) 륙십구번지백남선(白南璇)(四一)은그의처장모(妻丈母)방순업(方順業)(五一)을 구타하야 그이튿날인 십일오후 여덟시경에 영영 이세상을떠낫다는데 이제 그사실을탐문한바에의하면 전긔 방순업은단지 외딸인 김춘옥을 슬하에두고전생명을 부쳐오든바 지금으로부터 수년전에그의딸을 전긔백남선의 소실로 출가시킨후생활이 곤궁하야 식양 기타생활비일체를 대여달라고 하엿스나잘대여주지아니함으로 항상 불화중에 나려오든바 지난구일에 대풍파가 이러나서 격렬히싸홈한쇠테 그의 장모가 중상되여그와가티 참사하게되자 군산경찰서에서는서미(西尾)사법주임이군산형무소겸전(鎌田)의사를대동하고 지난십이일 당시에 출장하야시체를 해부한결과 십장혈관이파렬된것으로 판명되고 백남선은 방금 상해치사죄로 엄중취조를 받는중이라고한다

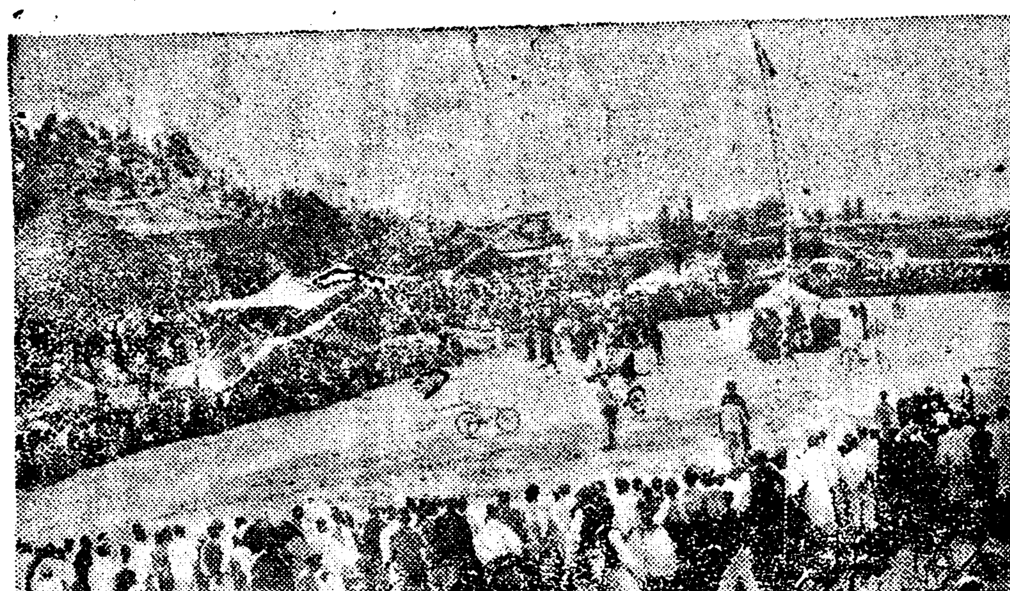

◇寫眞沙里院市大運動會會場全景

事業置重의 東明靑年會 一般이稱頌

【歙谷】 통천군답전면아산리(通川郡踏錢面阿山里)에잇는동명청년회(東明靑年會)는대정십사년도부터 창립이래 순농촌청년일백이십여명을망라하야회장 지주하(池周河)씨의지도로아래에서 농촌진흥에 막대한공헌을 가지고잇슬뿐외라특히세상에자랑하염즉한것은 당지 사립옥명학원(私立玉明學院)에즉접간접으로 다만한 원조가잇는것과 곱주와 금인을 장려하며겨울이 되면 회원전부가 부업에치중하야여괴서엇는수입으로리재민을 주게하는등여러가지로일반의찬성이자자하다한다

印盜用罪로 前夫걸어告訴

【大田】 대전군외남면신대리(大田郡外南面新垈里) 최대희(崔大姬)(三二)는녀자가지난십삼일에대전군 산내면 청산리 (大田郡山內面靑山里) 권구채 (權九釆) (三五)를인장도용 (印章盜用)문서위조(文書僞造)등의죄명으로 대전서에고소를 제긔한일이잇다 그고소내용은 전긔최대희가 소화이년에 권구채의첩이되여 동거하다가 작년십월에 어떠한사정으로 관계를 단은후 전긔신내리에 와서 거주하는중인데 요사이 의외에도 전긔청산리에잇는 자긔소유전답 일천삼백여평을 전남편 권씨가동거할때에자긔의 인장을 도적하야저당설정을 하고회덕 금융조합에서차금한것을 어떠한 동긔로알게되여 그와가티 고소를한것이라한다

長淵邑教會 紛糾圓滿解決 목사의사과와사표제출로 ◇背斥、留任兩派遂合同

【長淵】 장연읍교회에서는작년십월초순에 동교회목사 리승길(李承吉)씨가면려청년회를무리히 해체시킨것이 도화선이되여 목사배척운동이 일어나자따로히 례배까지보며 싸워오든중 여러가지로 추태를 연출하엿슴은 루차보도한바와 갓거니와 이래 팔개월간 여러긔관으로부터 타협 혹은범죄처리를하고저하엿스나 원체분규가 너머도 신산할뿐아니라 한때는농리목사가 사면원까지 제출코도 삽시간에 배약함으로 로회전권위원조차 엇더케 하지못하고 드듸여 황해로회까지 분규를 야긔하여왓섯는데 자긔의 과오(過誤)와 시세의 불리함을 각오한 리승길씨는과거에잇서서 자긔의잘못을 사과하는동시에 교회합동을 간원함으로 지난십삼일에는 배척파에서 리승길씨 송별식을 성대히거행하고 십오일부터는 량파가합동하여 례배한다는데 파란중에잇든 장연읍교회도 다시금평화의 깃발이날닌다하며 장연읍 교회분규로 황해로회가 분규되엿슴에 대하여 일반은 작차엇더케 귀결될지 래십칠일부터 안악에서 개최되는 황해로회처리를주목중이라한다

沙里院市民 大運動會盛況 지난十四日에擧行

【沙里院】 긔보황해도사리원시민대운동회는 지난오월 십사일오전십시부터 비롯하야 순서대로진행하엿는데 관중이무려만여명이고 경긔종목 사십여종중 특히 자전거 등산경주는 위험성이잇다는 입석경관의 제지로실행치못하고 그중가장 일반관중의주목을바든 경긔의 수상자는 좌와여하다

리ー레決勝 一等鮮文堂 (優勝旗) 二等四 마라손 一等文允善 二等邊鳳祥 三等洪昌信 變裝 一等鮮文堂 二等鄭在洙 羅筆 一三等朴龍植 朴龍甲

情男情女의 애끗는惜別淚 定州驛前活悲劇

【定州】 지난구일오전십이시에경의선정주역전평북자동차상회압헤는 정남정녀의 애끗는리별의 눈물을뿌려노흔 비극한막이연출되엿다 이제 그문제의주인공들을 조사한바에의하면 녀자는 귀성군로동면백석동(龜城郡蘆洞面白石洞) 에거주하는원좌실(元佐實)의두의춘화(春花)(假名)(二〇)로사년전에태천군원면(泰川郡元面)김모(金某)(二七)와 결혼하야 이래동거하야오는동안에 남편이 나히어림으로모든것에 만족을엇지못하야 만흔불만을 품고지내다가 압산에아조랑이쇠이고 뒷산에 종달새노래하는 봄을마지하자 춘화의마음은 허공을닐니기 시작하다가 맛침내 지난일일새벽에 서무모와 남편이잠든틈에 단연히집을떠나 금수강산평양을 목적하고 도보로 그잇든날정주군 이언면대성동(伊彦面大成洞)에잇는김공련(金公鍊)(三六)의집에이르게되여 몃칠을그곳에 머무는동안에김공련이와 정을통하게 되여 일주일간이나 사랑의 단꿈을꾸다가 뜻하지아니한춘화의 옵바가 지난날일에 차저와서춘화를 데리고 정주읍에 이르러자동차로가려는것을 정부 공련이가따라와서 서로리별하기가 애처로워 두사람은 눈물을한업시흘니다가 약속한자동차의 싸이렌소래와 한가지로 애끗는리별을고하얏다고한다

過齡女子學府인 命道女子學院 ◇……認可되여開學

【大邱】 오래전부터 신정(新町)김정오(金正梧)씨외 여러분의 활동으로 명도녀자학원 (命道女子學院)은 금춘륙일누로도당국에 인가를어더 오는오월십륙일오전십시부터 대구남산정예수교회교당에서 신입생을모집하야 개학케된다는데 원래이학원은 목적이 년령(年齡)관계로 녀자보통학교를 입학치못하는 장래불우한 운명에처할부리녀자들을위하야 보통학교 졸업정도의 교육을단시일에 맛칠목적인니만큼 일반사회에서는 비상이 동교의 목적에찬동하야장차 우리사회에 공헌이만켓다는 거대를가지고잇는 모양인바 좌긔와가티 학생을 모집한다고

一、募集人員 普通科六十名高等科五十名
二、應募資格 品行方正 身體健全한女子 成人과不成人을 不拘하고 普通學校六學年課程을三年以上修了한者 普通學校卒業程度로外一年後女子高普에應試할만한者
三、開學日字 昭和七年五月十六日(月曜)午前十時
四、場所 大邱府南山町教會第一階本院教室
五、學費 入學金一圓也 月謝金五十錢也
六、入學手續 本院所定用紙에 五月十六日午前까지提出함이可함

黃金狂時代의 咄！詐欺劇一幕 부호의사음서허준다고현금수백원을편취

【奉化】 지난사월십일일경북봉화군내성면석평리 (乃城面石坪里) 배동준(裵東俊)(四二)의집에는 어떤사람이와서 부호의사음(富豪舍音)을식혀준다고하야 현금 일백륙십원을 편취하여간 사실이잇다 이제 탐문한바에의하면 전긔 배동준은유여하든재산(財産)이 거의 탕진되야압날로 살어갈길이 망연함으로날마다 일확천금의황금몽을꿈꾸며잇든바이날에마츰동리 배영달 (裵永達)의집에 오십세가량되어보이는권긔과이한사람이와서 『나는일찍이경긔도광주군동부면교산리(京畿道廣州郡東部面校山里)에두고 현재경성부관훈동(京城府寬勳洞) 一三八번지에서 첩(妾)을다리고 거주하며 방금경성부 다옥정(茶屋町)에서 양조회사(釀造會社)를 경영하는중인데우리고조모(高祖母)께서옛날이곳에서 과부(寡婦)의몸으로 어린아들을다리고 나오서서 전긔광주군 동부면 교산리에다 거지(居地)를잡고 차차우리자손이 생기엿는바 무수한고초를 격거가며 차차장성하자 무관학교(武官學校)를 졸업한후 참령(參領)이라는 벼슬까지 하엿스며 요사이엇지려 혈족(血族)을하고이곳을차저왓노라하며전긔 석평리 배씨일족의넷날로인들의 일흠과 내력을일일이말하는바조금도틀림이업승으로전긔배동준은지긔집으로다려고가서하로밤 류련하면서 말하기를 충남대전(大田)에경성민대식씨토지권여두락이잇는바 민대식씨로부터 사음(舍音)을 구하여달라는 부탁을 밧고이번충남 강경에잇는 어떤자에게 말하여 계약까지정협되엿스나 지금이라도 될수잇스니 현금일백륙십원만 가진다면그사음을 식혀주겟다 함으로 이말을고지듯고잇는전긔배동준의동리배동구(裵東龜)가즉시현금일백륙십원을주선하여 그의 일인사일십구일에 배동준은전긔배석괴라는 자를따려가서 그날오후에 대전에도착하여 배석괴라는자가 대전시내에잇는 어떤여관을가르치며 저집에바로사유되는사람이잇숩니다 먼저계약한강경에잇는사람이잇스니 자미업슬것임으로 잠간기다리라하고 들어간후 밤새도록 기다려도 도모지 소식이업승으로 그는할수업시그익일에 경찰서에 가서 배석괴를 차저가보앗스나 종적을알수업승으로그저야모도가 허위인것을알고 즉시 종로경찰서(鍾路署)에 전후사실을 애소한바 경찰서에서는 사건발생지에가서 고소를하라함으로 할수업시 그는모발로 발발하며자긔집으로 도라와서 배석괴의행세를밝고저하나 동모지 알수가업스며 또전긔 배석괴란 자가 석평리를떠날때 동리배동철(裵東喆)(三六)과그의동생배동휘(裵東輝)(二六)두사람에게말하기를『일간에경성으로속히오면여러방면으로 운동하여 전차승무원 (電車乘務員)을시켜주겟스니 와서 형식으로 시험만맛치라함으로 그들은 전긔배동준과 배석괴란 자가떠난다음에경성으로가서전긔배석괴의 주소를 차저보아도 역시 종적이 업슴으로 삼십여원의 려비만손해보고 도라왓다는바전긔 배석괴의사괴술 (詐欺術)이너모나 계획적이며한마의 극적광경이엿승으로련근각지에는요사이자미잇는화제가되여잇다한다

염소고기를 소고기로판매 ◇麗水衡平社員奸計

【麗水】 지난십이일오후십일시경전남려수(全南麗水)에잇는 형평사원모(衡平社員某)는시내 모식당(某食堂)에다 염소고기를 가지고 소고기로 팔든것이발각되어 일반의물의가 적지안타한다 동시에이러한일은 금번뿐이 아니라 이러한 간상매에게는당국의엄정처치가잇지안흐면안되리라한다

料理業者가 酒客亂打重傷

【長淵】 지난오월십삼일오후 네시경 황해도장연읍중국 료리집춘향원(春香園)에서는주객을 란타하야 략일주일가량 치료를 요하는바 그자세한말을 드른즉 주객이딸원십칠전어치간조를하고 현금오원을 주며 상원십전으로후일에지불한다고한즉중국인은당장에내라하여주객을부수히란타하얏다한다

筏橋上下市場 合併問題頓挫 일개인의방해로인해

【筏橋】 죽으만한지방에상하시장(上下市場)이각각가잇는관계상한달에 한두장밧게 못보는음식점(飮食店)과려인숙(旅人宿)업자들로서 집세만 매월늘구원으로내지 십이원식의 빗싼세를 물게됨에딸하 직업자의 배만살지게힐뿐이요 겸하여 협착하기도작이업다 그럼으로 상업발전과 시민생활에막대한 타격을주는불형당임으로 가임감하와 상하시장합병문제가 일어낫섯스나 구체적방침을 정치못하고 한갓 오렵도만 지나든중 지난사월초순에 면협의회원들이 모히여숙제인시장、합병문제를 실현시켜 시민의갈망을 해결코저 면협의회원전부가 시장합병긔성회를 조직하는 동시에 예정공사비사천사백원으로하양장(荷揚場)설치를 결정하는일방 조만엽 (曹萬燁) 김영국(金永國)량씨로하야 시장부근 유력자들을 방문하고 시장합병에 찬부여하를 교섭한 결과 대부분찬성 하엿슴으로실현의성과가 목첩에잇다 한은본보에보도한바도잇섯다 그러나호사다마보담도 시민의 피땀을빨라서 자긔만잘살다오던 모일개인의 독한솜씨가 리해못하는하시장부근 모모분자들을 충동시켜 반대의봉화를 들게하는뷔방 면행정당국자의 면협의회원 일본인모에까지 마취시켯다 독한수단에 마취된그들은 하시장부근주민의 반대판구실을 밧패삼고문제를유아무야에 매장시키며 민중고혈을 착취하는 모든자긔소유의 착취긔관을 확장하려고밤흑수를내여돌으는주인공과그에 마취된분자에대한타매성이창천하며 면협의회원으로조직된 시장합병긔성회는 일개인의 농락에써돈좌되고말엇다이에딸하 방금준비중인시장합병문제는 면협의회원으로조직된 시장합병긔성회가 기개인의 농락속에서 매장됨을 비웃지안을수업스며 오천시민의 낙망의한숨소리가 시가에 충난하다고한다

술취한面職員이 老人毆打重傷 자는사람을왜인다고

【公州】 지난삼일충남공주군 반포면(公州郡反浦面)의 부업기수박이룡(朴伊龍)(三六)(假名)은 그곳하신리(下莘里)윤모(尹某)의회갑(回甲)잔치에서술을취토록 먹고구장(區長) 김모(金某)의집에서 자고잇든중 그동리권명수(金炳洙)(六五)란노인도또한 술이취한중에 낫잠자는 전긔박을 흔들어깨웟던바 자는사람을 깨웟다고 분개한박은 전긔권명수를 몹시구타하야 마진권노인은 귀에고막이터지고 발목이부러젓스며 눈과흉문으로 피가쏘다지는등 중상을입어 방금유성(儒城)병원에 입원하야 치료를 밧는동시에 가해자 전긔박을거러고소를제긔하얏다 한다

載寧에도 檢擧의불똥 京畿道刑事活動

【載寧】 지난십일오후일곱시경에 돌연히 경긔도경찰부로부터 형사 두명이 나타나서 재령경찰서 고등계의 응원을어더가지고 시내국화리 재령목장김치영(金致泳)을검거한후가택을수색하야 서적약간을 압수하야다는데그내용은 극비밀에 부침으로알수업다한다

檢束人員 一部만은釋放 曹秉哲外六人

【光州】 모종대사건으로말미암아 전남 건처ー동하야이개월여를두고 남녀 백여명을검거하엿다함은 긔보와 갓거니와그후 취조를 진행함에따라 본월십사일외지에 석방된 인수는조병철 문순희 김옥 장칠영(曹秉哲、文順熹、金玉、張七永) 외십삼인이라한다

宴會席에서 擊鬪一幕演出

【長淵】 지난오월십일일저녁 팔시경에 황해도장연 금융조합리사의집에서는 일대격투의 대활극일막이연출되엿섯는데그자세한내용은알수업스나장연군청근무중인〇〇주임과우차공장경영하는송본(松本)이와관직자가다수회합하야 연회를 개최하엿든바 전긔두사람사이에 의견몰이원인되야 수라장을일우엇다는바 경관이출동하야 근근진정하얏다한다

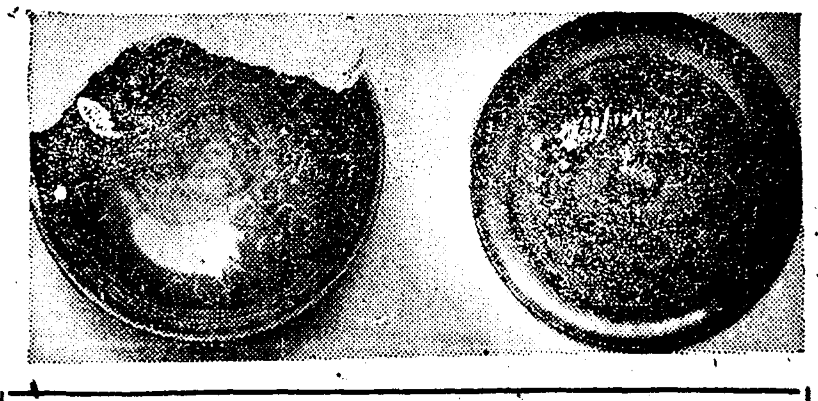

第五回全朝鮮 自轉車選手權大會 咸興自轉車選手會主催 ◇本報咸興支局後援

【咸興】 함흥 자전차 선수회 (咸興自轉車選手會)에서는본보함흥지국(本報咸興支局)후원으로오는 륙월십이、십삼량일간녀자보통학교압 광장에서 제오회 전조선 자전차선수권 대회를개최한다는데 일반선수들은 오는 륙월오일까지 함흥대화정 본회사무실로 신청하여주기를 바란다하며 금년의경긔종목은 아래와갓다한다

▲自轉車競技 (규정二百五十米突)
一、全朝鮮自轉車選手權爭奪戰 一、遠距離고스다ー 一、各流競技 一、少年競技 一、幼年三輪車 一、女流競技 一、一輪車競技 一、二千米突各町고스다ー 리레ー 一、오ー도바이
▲陸上競技 (규정二百米突)
一、百、二百、四百、八百、千五百米突競技 一、八百米突靑年團리레ー 一、無産兒童教育機關幼稚園男女幼兒別二百米突리레ー 一、各種리레ー 一、加入金自轉車各流及各遠距離고스다ー 一圓 一輪車 五十錢 陸上競技 三十錢 一、優勝盃陸上競技靑年團리레ー及自轉車고스다ー各町리레ー에各其優勝團에授與함 一、優勝旗自轉車全朝鮮競技一、二、三、女流 遠距離고스다ー競技의各其優勝者에게授與함 一、選手特典本大會에加入한選手에게는無料入場을許하고또한晝食도提供함 一、懸賞全朝鮮選手權競技에누가一着되겟는가하는것을당신네豫想되는대로順序册의投票用紙를使用하여投票하시면抽籤하여十等까지賞을드립니다(大會一日에)

藥캐다가 古鏡、磁器發掘 長淵郡의一山翁이 同地는元順宗流布地

【長淵】 장연군백령면대청리 김성률(金成律)씨는 지난 오일경에 동리맥마을산중에서 약을캐다가 청동제고경(靑銅製古鏡)일개와 고려자긔 몃개를 발견하얏승으로 즉시 장연경찰서에 계출하엿다는바 동지는상고시대 한족(漢族)들의 래주지(來住地)로서 중국원순종제룡잠시류배지(中國元順宗帝龍潛時流配地)엿든것은 사가들이 인정하는바이며 발견지부근에는 신왕당(新王堂)이라는 원순제의 사우(祠宇)가잇서 매년 구월구일에는 부락민의 정성스러운 제전이잇고 딸하서 원순종제에 대한신화적 전설이잇슴으로 수년전에 총독부편증관 소전성오(小田省吾)씨와 박물관 일행이 동지에와서 상세히 탐사하엿스나 아모것도 물적증거가 업섯든중 금번에 우연이 고경이 발견되엿슴으로 신화적 전설은 확실한 건설이라고 일반은 말한다고한다

◇寫眞 (圓形)古鏡(圓形)과磁器(破片)

長城面의 戶稅不公非難

【長城】 전남 장성군 장성면 (全南長城郡長城面)은금년호별세(戶別稅)를 부과하는데 등급(等級)조정이잘공치못하다 하야 실로 원성이국에 달하얏다는바 하건데 첫재로는 면리원 (面吏員)들의등급이른혀다른사람보다커졋이라는것과 봉급 정도에 대하야도 호세등급만이저렴(低廉)한으로일반의주목을끌고더군다나 표준액(標準額)이 고두지못한 관계로 원망을밧는다는데 이에대하야면장변승긔(邊昇基)씨는말하되결코면리원들만 내려서 호세를면것은아니오 사람의일인만큼 다소의 잘못이잇슬것입니다 이번에는 할수업스나 명년부터는쪽히 표준액에다 하야 주의하겟습니다 그리고다른동급은 별로 원망바들만한줄임이업스리라고생각하는데면민의말을 일일히 탄하랴면일할수가업습니다운운

精米勞組定總

【長城】 호남선장성역전 (湖南線長城驛前) 장성정미인습로동조합 (精米穀摺勞働組合)에서는지난십일오전십일시에김인수(金寅洙)씨의사회로 동조합제팔회 정긔총회를열고다음과가튼의를하엿다고한다
一、決算에關한件
一、組織體에關한件

乞人보다도 癩患者를 斷然處置急務

【馬山】 오래동안시민의불안이요 공포인라병환자 처치문제에대하야 시민대회 혹은각동업신문지로 그대책을 당국자에게 고언함이 이에일이차가 안임에 새삼스럽게 다언을 피하거니와 라병환자는해를 거듭할수록 더욱증가하야 시민에게 일대위협

平壤市內에 天然痘發生 위생당국당황

【平壤】 최근맹산군(孟山郡)과중화군(中和郡)에천연두환자가발생하여 평남위생과와 평양부 평양서위생과에서는 평양부내에는 병균이침입지안토록 하고저 대활동을개시하여 예방선전「세라」와림시종두를시행하든중십이일아침에천연두환자가평양부내에서 발생하여 관계위생당국은 대당패를하게되엿다 평양부내죽원정(竹園町)일번지일본인직강(直岡)의집에투숙중이든매약행상인 중빈구장(中濱久藏)(四○)은금월팔일발병 십이일아침에 평양의원에서 진찰을바든결과 진정천연두환자로 판명즉시 격리병사에수용한후 전긔직강의집을 대소독햇다 행상인인만큼 각처를돌아단여서 병균은상당히 전파되엿슬 모양이며 위생당국에서는 계통과 기타를 조사중이라한다

地方人事

▲李忠夏氏(長淵濟世醫院長)去十四日京城轉居人事次로本報支局來訪
▲張奎雲氏(碧養面長)今般新任人事次本報支局來訪
▲金羲得氏(本報通川支局長)十三日京城에서還內
▲河材毅氏(產業技手)甫川穀物檢查支所主任으로榮轉人事次本報甫川支局來訪
▲式守智氏(產業技手)平壤穀物檢查支所로榮轉人事次本報甫川支局來訪

光州野談大會

時日 五月十九日下午八時
場所 光州第一普通學校講堂
會員券 大人四十錢·小人二十錢
談題 東洋豪傑大試合 金玉均先生의最後
野談士 京城野談社主幹 金鴻步先生
主催 光州共濟組合
後援 東亞朝鮮光州兩支局

崔承喜一行舞踊公演會

時日 五月十九、二十日(每夜八時)
場所 公州劇場
主催 崔承喜舞踊研究所、公州記友團
後援 朝鮮日報公州支局

ユニオンビール
유니온비루

君 아는가 유니온 新釀 32年의美綠 벌서 店頭에 잇서서 君의 快飮을 기다렷다

西宮工場完成五周年記念 景品付大賣出

一等	유니온세두大瓶四打
二等	유니온세두大瓶半打
三等	유니온세두大瓶一個
四等	硝子컵二個(紙箱入)

◆賣出方法◆ 유니온세두大瓶六個마다景品券一枚呈上
◆引替方法◆ 景品引替는유니온세ー두를사시던가게에서引替합니다
◆賣出區域◆ 朝鮮及滿洲

宮內省御用達 日本麥酒鑛泉株式會社

崎嶇한 運命에 飜弄된 同胞二千百餘名

병비의 횡포는 날로 더해갈뿐

風前燈火의 蛟河避難民

【蛟河】 병비의발호로인하야 풍진동화와가튼 길돈선교하의 동포정황은 이미여러번 보도한 바어니와 병비의횡포는 무정해 가는 풍닙과함께 끗칠줄을모르고 점점그세력을더하야 가진포학과 온갓위협을 다하기때문에 십이일현재 피란민총수는 남녀로유를합하야 무려이천일백명이라는 팀직한수자를 나타내이게되엿다 피난온사람의 말을들으면 혹은사랑하는 외아들과 논에서씨를 색리다가 뜻밧게 날려온 병비의총에 아들이마커넘어지매 눈이캄캄하야 그자리에 넘어져 혼수상태에빠젓다가 이윽고정신을가다듬어 넘어진아들을 업어다가 자긔집에 누인후 그길로뛰여나와 집웅에 석냥을 거머여 여러해모아온가장습를 사랑하는 아들과한께 태여버린후 미친듯이 당지로뛰여나아온 사람도잇스며 혹은사랑하는 안해를병비의손에 일허버리고 철업는어린것들만 안고업고 쫏겨왓스되 이런줄커녀을 모르는 어린것들은 죽은어미를 련해부르며 배곱하우는 정경이야 맘도 참아눈뜨고 대하지안흘수업는비극의일장면을일우엇다

압흐로 十日 지나 延命策漠然

살어갈길이 전혀안보히어 多數同胞前途暗澹

【蛟河】 병비에쫏겨 당지로피난온동포의 수효가 이천일백명이라함은 별항보도와 갓거니와 당분간은당시민회에서 봉분곡의 할농으로련이사관의후원을어더구원에 노력중이나 이것은일시의고식책(姑息策)에지나지못하는것이오압흐로 십일만지나면 갈곳업는이천여명 피란민은 할수업시죽엄의길을 밟는수박게 다른도리가업는 급박한 정우에처하엿다 그러나 빈궁하기 짝이업는당지주민으로는 눈물로만 바라볼뿐이오 아무러한 대책을강구할길이업스매 농경긔(農耕期)에 쫏긴 이천여명의 가련한 동포는 실로전도가 암담할뿐이다

五名拉去後 百餘同胞避難

생사를아지못하는터이라고 敦化로續續集中

【吉林】 지난륙일돈화(敦化)에서 약륙십리되는 여장에거주하는동포 삼십여호의 촌락은 병비천여명에게 여지업는 박해를당하엿는데 이케그소식을 들으면왕덕림(王德林)부하군대천여명이 동포가사는 촌락에들어와 가진행패를하며 결국한승일(韓昇一)외오명을잡어갓다는바 구만녀(具萬汝)씨외족하되는이는 교묘하게 병비의눈을 피하야 무사히왓스나 그외는 벌서죽엇는지 알수업다고한다 이와가티 자조해를당하는 이들 일백사십여명은 하는수업시 파종하든밧과 논을다버리고 맨주먹으로 간신히죽엄을피하야 지난팔일에 돈화로 차저와 현재피란소에수용되여 눈물겨운생활을 하는바 장래이들의생사가 문제라한다

會寧沙金鑛에 採鑛夫가 雲集

【會寧】 회령군룡흥면어운동(龍興面魚雲洞)에는사금광이 발견되여 한바닥(一隊)에 금사오천중(四五錢)이난다는바지난달부터 모혀드는광부가 벌서일천오백여명 신축한 가옥수가 삼백을넘어 일대부락을일우엇다는데 광주는 웅긔에사는중입(宮入)이라는 일인으로 지난구월에 개광식을거행하고 만광을헛나하며 점점채금량의 성적이량호하야 매일수백명의 광부가 모혀든다는데 당지 주재소에 음식점허가원서를 계출한것만도 삼백여건이라한다

警備檢束者釋放

【鏡城】 함북경성주재소(咸北鏡城駐在所)에 우원조선총독(宇垣朝鮮總督)순행에 만일을념려하야 예비검속되엿든 현갑녀(玄甲女)소(?)는 총독상경후인지 난십삼일에 무사석방되엿다고 한다

洋靴工罷業 圓滿解決

十二條全部承認

【釜山】 긔보=부산본정영신양화점(永信洋靴店)에서 공임인하(工賃引下)로 직공이십여명이 일제히 동맹파업을 단행하는 동시에 십이개조의 요구조건을 제출하얏다함은 긔보하얏거니와 고주측에서는 십이개조를 전부 승인하는동시에 요구조건 사등급으로 공임을 삼등급(三等級)으로하게되엿슴으로 다시 직공측에 들하되 이원 일원팔십전 일원륙십전 일원사십전으로하야 원만한 해결을 보게되얏슴으로 지난십사일부터 모다 취업케되얏다고한다

私感情으로 毆打

被害者는 告訴準備

交通取締巡査가 경찰서로불러다가때려

【宜寧】 경남의령경찰서(宜寧署)에 근무하는김수범(金守範)순사는지난십삼일의 녕시일에 시장도로 취체를하다가 리모(李某)란청년이 자긔의게 엇더조치못한 태도를 보인다고 경찰서로 가자고하매 리모는무슨 일로가자느냐 사정의 내유를말하면 가겟다고 시장에서 승강이를하다가 현장에서는 별일업시되엿다가 다시얼마후에 리모란청년을 본서로오라고한후 검진자라는 구실로 여러경관이 벌을 치고하다가 권긔순사 김보와 일본순사 한사람이 류치장압흘로 다리고가서 가혹한구타를하엿는바 맛중순사의 맞은것이 동서사법주임이와서 아모이러타고 지적할만한 일도업고 그와가튼 구타를당할는지 댈수업는 일이라하고 즉십사일 진단을내여 가지고 구타한순사 두사람을 상대로 고소를 제긔하게되엿다한다

本報支局主催 北鮮蹴球大會

【漁大津】 본보 어대진지국(本報漁大津支局)주최의함남북

十三回 開城市民·大運動會

【開城】 개성고려청년회주최로는 매년에의하야 오는이십이일에 제십삼회개성시민대운동회를 부내 철도공원(그라운드)에서 열기로되엿다는바 참신한 경기종목이 상당히만흐리라하며 발서부터 금권과 물품의 의연이답지하는것으로보아 당일은 대성황을 예긔하는터이라한다

全鮮庭球大會

開城支局後援

【開城】 개성중앙회관체육부(開城中央會館體育部)의주최와 본보개성지국의 후원으로 제사회조선정구대회를 오는륙월일일 오전구시에 동회관코-트에서 열기로되엿다는바 정구계에 명자들만히내인 개성지방이니만치 이번대회는 년년이대성황을 이루워오는터이라하며 참가규정은 아래와갓다한다

一、選手人數 每團三組 後補一組 監督者一人

一、申込金 每團三圓

一、申込期日 六月五日外지

緣故關係를無視 未墾地貸附에不平

강원도청의처사가불공평

◇…關係三氏가上京陳情

【春川】 통천군통천면수대리(通川郡通川面?里) 주래영(朱泰榮)외량씨는 국유미간지(國有未墾地)대부에 불공평한 처사를 한원칠문커위하야 수백리원정을 도보로 지난십삼일 강원도청으로 리지사를 차잣스나 지사는 부재라하야 면회치못하고 내무부장만 면회하얏스나 결국 시원한 소리를듯지못하고 다시 총독부에 진정코자 십사일 상경하얏다 이제그상세한바를 들으면 전긔주래영씨외량씨는 국유미간지 삼만수천평에대하야 종래 이를 개간해먹던 권긔진정원등 연고자로부터 이미대정칠년경에 양여원을제출코 허가되기를 고대중이든바 의외로 당국에서는 작추에몰연 하등연고관계도 업는 춘천사는 리긔종(李起鍾)씨에게 대부하얏다는것이다

三萬坪中一部分分 萬坪分割로懷柔

도당국에서진정원을회유

拒絶하고 直時上京

전긔와가티 문제의통천군유미간지 대부허가를 마튼 리씨로말하면 현강원도지사 리범익(李範益)씨와 가장정실이두터운사이로 압서는관선(官選)도평의원을 임명한일도 잇섯든터인만큼 현재는 모사정으로도 평의원을자임햇슴(?) 이국유미간지처사에 대하야 이를아는일반에게 적지안은 의혹을 품게하얏다 이에대하야 강원도당국에서도 늣긴바잇섯든지 도지사의 직접면회는 피하고 내무부장으로부터 삼만평의 미간지중 일만여평을 대부해줄터이니 엇더냐고 회유코자하얏스나 『우리는 구걸하려단이는 사람이안이요 정당한 권리를주장할뿐이다』고한마듸로 거절한후 총독에게 직접진정코자 그가티 상경하얏다 한다

다시와事情하면 分割하야解決

堂木內務部長談

이에대하야 당목(堂木)내무부장은이러케말한다 이미간지는 얼마전 바다(海)로 되얏다가 다시미간지로 되얏든것으로 진정원들의 연고관계란 이바다로 되기전의일이니 그럼으로 법적으로는 아무 그들의 연고관계는 업는것으로 서류상으로 게재만 될것이엇나 그러나 그 권리로부터 만평가량을 에주도록해보마해도 완강히듯지안코 총독부로 간다고갓는데 총독부에서 가로맛흘 리치가업슴으로 나종이라도 다시와서 사정을 하면 일만평은 예출가한다운운

001860

天氣豫報

래일도더워

高氣壓은日本中部에서 日本海를經由하야半島로擴大되고 滿洲北部의氣壓은안다 또 南中國에는弱한低氣壓이잇서 北東으로進行하고잇다 半島의東岸은안개가잇고其他는다소흐리다 明日은소흐린듯하나 더울터이다

昨日 最高 三十二度 氣溫 最低 十二度七分 今日 正午 二十九度八分

各地天候(五月十七日)

東京	晴天	木浦	晴天
大阪	同	仁川	同
兵庫	同	京城	同
下關	同	鎭南浦	同
釜山	同	安東縣	同
大邱	同	大連	同
群山	同		

新義州市民 第一回大運動

追後하야 脚戲大會

【新義州】 신의주에서 단오명절(端午名節)을 긔하야 시민주최로 거행하여오든 년중행사(年中行事)인 운동회와 각희대회(脚戲大會)를 금년에는 신의주체육회주최로 제일회대운동회를 오는륙월오일 또는수희대회는 오는륙월팔일부터 삼일간 거행할터이라는바 각지선수의 만흔 참가를 바란다는데 동회에서는 제반준비에 분망중이라고한다

露西亞人哈爾賓基督教青年會籠球團招聘大競技

第一日…五月二十日午後七時半 對YMCA

第二日…五月廿一日午後七時半 同第二回戰

(入場料下層三十錢 上層普通二十錢 學生十五錢)

主催 中央基督教青年會 後援 朝鮮日報社

豆滿江邊에서 陸上競技盛況

【會寧】 회녕장로교녀자청년회(會寧長老敎女子靑年會)주최로 지난십사일 장소는 두만강변으로 륙상경기대회를 열고 오전아홉시부터 운동이 시작되야 정구와 경주(庭球競走)며 기타 여러가지 경기가 잇섯다는데 당일은 맛참날씨가 쾌청하야 더욱참가한 부인단체만도 삼백여명에 달하야 일대장관이엿다 하며 동오후여섯시경에 무사히 대회를 맛치고 산회하엿다 한다

大朝主催蹴球大會 普專優勝

大阪朝日新聞京城支局主催第六回全朝鮮蹴球大會는 十六日午後一時半 京城運動場에서開催하얏다

定刻에出場選手의 入場式이잇슨後 競技의幕은 午後二時부터 普專과實業專修의對戰으로올니여 普專은前半에二點을得하야 實業專修를 몰리치고 世醫專對鐵道局俱樂部戰은世醫專棄權하야 決勝戰에 드리가 普專은鐵道局俱樂部를六對零(前後半에各三點)의記錄으로몰리처서優勝하얏다

朝鮮籠球審判會 任員改選

朝鮮籠球審判會에서는 第二回定期總會를十六日午後五時鍾路青年會館에서 開催하고任員을다음과가티改選하얏다한다

▲會長徐億鍊▲副會長文東完▲常務理事田應綱 李延春▲理事張權 金明纓 高仁源 趙獻昊

十八日朝入京할 松山商業野球

十八九兩日午後四時半 龍中·京中과對戰

大每主催日本中等學校選拔野球大會에서 覇權을掌握한松山商業野球團은 同校修學旅行團과함께十八日朝入京하야 朝鮮體協主催下에 十八日에는龍中과 十九日에는京中과午後四時半부터對戰을할터이다

同軍은 選拔野球大會에서 名門學을擊破하야優勝한것을明示하야 今年中에만十一戰九勝一敗一無勝負의好記錄을收拾한强豪이다 一行의陣容은다음과가트며 入場料는普通三十錢學生十錢이라한다

▲投手三森秀夫▲捕手藤堂英▲一壘山內豊▲二壘尾崎晴男▲三壘影浦將▲遊擊高須清▲左翼宇野丈秋▲中堅杉田辰見▲右翼新晋

올림픽朝鮮代表 二十一日朝出發

第十回國際올림픽大會派遣選手第一次朝鮮豫選大會에서選拔한朝鮮選手一行은 來二十八九兩日東京에서 開催될第十九回全日本陸上競技選手權大會兼올림픽第二次豫選에出場코저 金恩培 權泰夏 孫基禎三君은十一日東京에先發하얏슨바 어니와矢野榮 山根健一兩選手는 十八日夜에 劉洛翰 金鉉民 五十嵐正大 深津健一等四選手는二十一日朝京城을出發하야 東京에서準備練習을行할터이다

實業聯盟野球 京電12 府廳4

京電對府廳第二回戰은 十五日午後一時十分 龍山鐵道球場에서 (球)佐武(壘)田岡 門田審判下에 京電先攻으로開始하야 十二對四로 京電再勝하고同三時二十三分에閉戰하다

京電 010700013=12

回數 一二三四五六七八九

府廳 010002100=4

▲二壘打原(京) 馬場(府)金貞植(府)上村(府 矢部(府)

▲三壘打中原(京)

府廳		京電
8 田中	36打數39	中川 8
5 馬場	4得點12	原 6
4 伊藤	9安打12	中原 7
3 金貞植	1壘打2	竹內 9
91 萩尾	2盜壘1	佐佐木 PH
2 佐藤	4三振2	芳賀 3
7 上村	4四死10	平山 5
6 矢野	5過失4	森 4
1 福田		原口 4
9 吳命五		河野 2
1 岸		橋本 1
		芝 1

鐵道6A 殖銀5

鐵道對殖銀第二回戰은 繼續하야 同日午後四時三十三分부터 (球)石井(壘)淸水大島審判下에 殖銀先攻으로 開始하야前日殖銀棄權으로 자못緊張된中에서 試合은接戰을演하다가 六A對五로鐵道再勝하고 同七時十八分에閉戰하다

▲二壘打李文鉉(殖)長谷川(鐵) 二 安田(鐵)櫻井(鐵)

殖銀 301100000=5

回數 一二三四五六七八九

鐵道 000200022=6A

殖銀		鐵道
98 市村	33打數34	栁 3
6 鈴木政	5得點6	西村 4
841 李文鉉	9安打12	生乃 4
9 松本	2壘打2	櫻井 8
84 鈴木忠	5盜壘4	長谷川 5
7 那須	2三振9	白石 9
2 岩田	5四死4	杉浦 PH
5 坂井	3過失4	千田 7
343 磯部		吉田 1
4 高原		安田 1
1 梶山		高井 6
31 角谷		澁口 2

日本學生陸上競技 文理大優勝

第五回日本學生陸上競技對抗選手權兼올림픽學生豫選會第二日은十五日東京神宮競技場에서開催한바 決勝記錄(昨紙에一部掲載)은아래와가티 文理大는一〇七點六五로 早大를몰리처서再次優勝하다

【投槍】 1 住吉耕作(早大)六四米一二(大會新記錄) 2長尾(關大) 3石田(慶大) 4栗原(文理大) 5孔分(臺北) 6本村(關大)

【走高跳】 1 小野操(慶大)一米四九(大會新記錄) 2木村(早大) 3金木(文理大) 4中野(慶大) 5富田(關大) 6村上(早大)能勢(文理大) 井上(東大)

【三段跳】 1 山縣勝(早大)一四米五四 2江尻(文理大) 3望月(文理大) 4原田(京大) 5戶上(關大) 6 宮川(中央)

【一萬米】 1 北本正路(慶大)三二分一四秒二(日本學生及大會新記錄) 2竹中(慶大) 3難波(日齒) 4木村(慶大) 5角谷(早大) 6小原(早大)

【四百米】 1 大木正幹(法大)五〇秒八 2張(早大) 3三柳(文大) 4猪狩(明大) 5西(同大) 6 中島(早大)

【八百米】 1 藤田昭英(關大)一分五九秒八 2 佐坂(文理大) 3菅沼(慶大) 4今井(慶大) 5中村(早大) 6 富江(明大)

【百米】 1 吉岡(文理大)十秒七 2佐佐木(文理大) 3高野(早大) 4谷口(關大) 5飯島(慶大) 6宮野(明大)

【高障碍】 1 藤田(文理大)十五秒三(學生新記錄) 2竹岡(東大) 3西田(早大) 4淺川(文理大) 5淸水(早大) 6村上(早大)

【投鐵槌】 1 長尾(明大)四七米四〇(學生新記錄) 2米古山(明大) 3落合(明大) 4住吉(早大) 5三橋(中大) 6 阿部(中大)

【千六百米繼走】 1 文理大軍(外山 吉原 長谷川 三柳)三分二八秒 2 同志社軍 3 明大軍 4 日大軍 5 慶應軍 6 早大軍

各校總得點 1 文理大一〇七點六五 2 早大九八點三一 3 慶大六六點 4 明大五七點 關大二八點

올림픽陸上競技 滿洲豫選成績

【大連十五日發聯合】 올림픽滿洲豫選大會는 十五日午後一時부터大連運動場에서 開催한바各競技一等成績은다음과갓다

▲八百米金興賢二分二〇秒二

▲投砲丸西村政平十二米七〇

▲高障碍山田俊男十六秒六

大學野球리그 帝大3 明大1

明大對帝大第二回戰은 十五日午後二時三十四分 東京神宮球場에서 (球)藤田 (壘)三谷片田 森田審判下에 帝大先攻으로開始하야 帝大梶原投手의健鬪로三對一로 再勝하고 同四時三十分에閉戰하다

帝大 000903000=3

回數 一二三四五六七八九

明大 100000000=1

▲三壘打 松井(明)二

▲二壘打 梶原(帝)

帝大		明大
6 池田	33打數33	萬野 6
4 中村	3得點 1	岩瀨 4
1 梶原	7安打 4	河野 PH
3 遠藤	1壘打 0	久保田 4
2 片桐	3盜壘 0	中村 PH
5 大塚	4三振 3	針持 4
9 山本	3四死 2	二木 2
8 菊地	4過失 2	松井 7
7 衛田		中尾 9
		中村 pH
		小林 PR
		中根 8
		廻口 8
		鈴木 5
		迫畑 3
		布谷 PH
		濱野 5
		赤木 1
		八十川 1
		山脇 1

데스庭球歐洲순

伊太利二勝一敗 【羅馬十六日發電通】 데스庭球歐洲순 第二回戰伊太利對西班牙第二日은伊太利[떠블스]에敗戰하야結局二勝一敗가되엇다

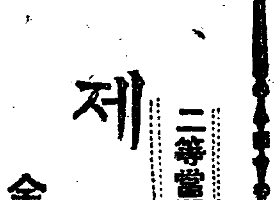

제힘 (21)

二等當選長篇小說

金殷卿 作 安碩柱 畫

염서 (九)

그러면 그자식이 맛당이 에비의 고통을 덜어주기위하야 마음을 쓰지안으면 그자식은 의무를 무시하고 부모를무시하는것이다 나는그자식에게 졸업후에 곳취직을해서 자라는동생들도 도아주고 가족의생활도돕게하라고 일렀스나 그자식은 곳세이 끄집하면서 일본유학을하겟다 고만한다 그러나 자식의뜻을 굴으다고 힐수업서서 여긔저긔 주선을해보앗스나 일향도리가업다 찰라리 도리가업서서 내리상(理想)대로나 된다면 내몸은 얼마나편하겟나 하여간 그자식을보고 힐날이니와가서 맛나는봐야겟다……』 이와가튼 몽롱한생각을가지고 부부간에 이야기를하고 서울로올라왓다

서울와서 먼저그매씨를찻어들어간때는 그매씨가혼자서집에잇는때엿나 그래서문안을낫친뒤에는 성진이에대한문제가나오게되엿다 물론그매씨는성미급하게 최근사실을여실(如實)이 이야기한것이엇다

백인호는 백인호의귀로그말을들은것이고 목사의귀로는듯지를안흔것이엿다 그래서 그는그매씨의 말에 동의하고서 그매씨편에 가담(加擔)하게되엿다 그매씨는말을이어

『내말을들어― 올아범은어떳케생각을할는지 몰으지만 윤씨의뜻을밧아야 성진이두갈되구 올아범생활두 조아질도리가잇서!…… 일전에 윤씨가 성진이업는때에와서 이야기를하는데 간번에 성진이가 자긔를피한것가튼것은 필경자긔의말을 긔찬케역이는눈치니까 자긔는구타여 더밟힐필요가업슬뿐만아니라 매우괘씸한편이니까 아조면단념을하구 그뜻을일으려왓다구 하겟지? 그래서 내가참그계집애때문에 무척애를써서 그의마음을 돌리느라구 은근이손이발이되누룩 빌엇지…… 햇더니 나종에말이 그두그럴켓스니 철을몰라서 그런것을 책망할것두업구 한쪽 자긔가다녀갓단말두말구 내버려두엇다가 올아범이오거든 의향을들어보게하라구 하는데…… 거기또한가지 귀당아들은것이잇서……』 하면서 인호의압흐로 닥아안지며 낫직한음성으로

『말붓엇해 강화잇는령에 그옵이 마음에안만는다구 그것말두착실한사람을 옴겨맛처야겟다구해야……』

말을하다가 목사인올아범열골불치어다본다 인호는그뜻을 짐작햇스나 그말에는 속으로 이의(異議)를하지안을수업섯다

그서그런날은 아모필요가업는딸이니까 그만두고 자을의편지라는것이 어떠케된것인지 알고십다고햇나 그매씨는 선듯일어나서 성진이·방으로들어가서 찻다가 인호를불으면서 와서차저보라고하얏다 인호는 성진이방으로가서 책상설합에서 편지두장을차저내여 우선그봉투를본즉 적잔은사람의쓰는두이고 필법이행세글시는되는것이 안심되엿나 그리고 그내용을본즉 도모지의 삽나는컵이보이지안엇다 『이만하면 불미한생각은업다고하겟는데……』 하고생각을하고 마음이수고롭게 여러가지로생각키아면서 나갓다

인호는먼저 ××학교로가서 직원들을 만나보고 성진이도보고 다시자긔의 의무감(義務感)에 쓸려서 내외국교회친구들을방문하고 커뎍때가되여 그매씨집으로 돌아왓다

성진이도잇고 영옥이도잇고 반갑고 평화스런중에 커녁밥먹으면서 여러가지이야기도그햇다

밤이되며 인호는낫의방에서 둘이마주안저 성진이는고모가하게되엿다 성진이는 허다한이야기를 벌서낫에 다이야기한일이잇스리라고 생각을하고 아주그문제는 덥허두엇다

『낫에 선교사를보ㅜ 또말해보섯서요?』

『학비말이냐?…… 번이아는결 말하구두 십지안트라마는 그런줄알면서도 말은해보앗다 뭐그게그소리야……』

『그럼 어떠케해여?…… 억지에人생각이지요따는』

『어더하겟니? 네말을듯자할수업스니 집으로가겟니? 고향에가서 학교에나잇겟다면 네말드터뫼가지고 내원가서 채용이나해달라구 해보려는생각어다』

그는녀선교회(女宣教會)사업으로 지방녀학교에 교사를보내주어 가리치게하는 녀자보통학교가 현재자긔가 관련하고잇는학교이기때문에 성진이를 거기보내도록 청하겟다는 아야기엿나 성진이는 『아버니도가면 아니요!』 십헛스나

『안되면 그러케나해야지요』 하고대답하얏나

털을나게하는 博士의藥

子宮卵巢에故障이잇서不姙症이생기면어데를버지못하는것처럼毛母乳頭에故障이잇스면 나올털도發育치못하나니毛母의 不姙症이라하겟다 皮膚科의泰斗라는田中醫學博士는 벌서이點에着眼하야多年苦心研究의結果成功한것이 現正毛生劑으로 好評을博하고잇는후미나인입니다 大體皮膚面의生毛部即毛髮은新鮮이를 吸收하야 갓게는 外來의榮養을吸收하는것으로후미나인에包含된貴重한藥劑는不絶히이作用으로內面에서殺菌作用과興奮作用과榮養作用과를發하야주어奇妙히털을나게하고脫毛를防止합니다 ◎禿頭病◎若禿◎濁毛◎脫毛◎肺物禿含量禿◎眉濁毛◎頭瘡◎男女털잇슴니될업는것◎其他의不足과보기실흔사람은빨리지말고지금곳試用하라

털나는약 후미나인

후미나인 定價五十錢·九十錢·一圓六十錢·三圓 五圓五十錢·送料內地十二錢·全國到處藥店에잇소·萬一品切時는代金미어左記로注文하라

僞造品만호니必후미나인指名하고사시요

發賣元 東京市芝區田村町十八 電話芝一八七四番 振替東京六一〇〇番 東京藥院 大阪市赤十字病院前 電話南一二四六番 振替大阪五〇八一八番 東京藥院

(說明書進呈)詳細說明書申込次第送呈

大邱寫眞學院生徒募集

男女年齡不問·責任教授·晝夜間 規則書二錢切手要 大邱南山町三二七 研美寫眞舘

公認 南大門自動車學校

▲男女學生大募集 ○學則要申込次第送呈함 各道試驗車完全具備 三十一年式新シボレー新購入 全學費 三十圓 ○實習場 市內中央裁判所正門前 京城府廳前 大漢門前

經濟言論界의大權威

旬刊 新聞紙法에依한 東亞商工時報 革新號 不日出來

定價 一部十錢 一個年分金二圓(要先金)

支局募集 支社를希望하시는분은二錢切手를同封하야照會하시면規定書를送呈합니다

京城府竹添町三丁目(西大門外) 東亞商工時報社 電話(光)二二四一番 振替京城七四四一番

萬雜貨商報 百萬册 進呈

依請求無代 코저합니다

아직도國際洋行을모르신다든지國際洋行의十大部即時計部、眼鏡部、蘇雀部、毛皮部、毛布部、萬年筆部、貴金屬部、雜貨部、唐材漢藥部、織物部의그엇던商品이든지한번도注文아니하여본분이계십니가擧手하십시오

安東縣市場街入口西 國際洋行商報發行所 告白

追告 安東縣市場에萬種物貨가品好價廉함은 世界의正評임 체그아닐로國際洋行의 商報一册만入手하시면 不出門外三四步하고觀盡安東萬種品이리라

鬼タイヤ

姉妹車 ケント號 ホドリン號 スポーツ號 リーフ號 ホーニ號

强하고조화

日米商店

日本一 富士自轉車

「인플레이슌」解剖 (上)

「인플레이슌」이라는말이近來新聞紙面에거의날마다나오고議會가가까와옴을딸어相當한關心을가지게하다가十五日에突發된事件으로內閣의總辭職되어後繼內閣이어떠할지알수업서日本의「인플레이슌」政策이잇게될지업게될지疑問인터이나日本의財界現象으로보아어늬누가政權을잡게되든지間에「인플레이슌」은不可避的으로보임으로이제「인플레이슌」이란무엇이며어떠한效果가잇겟는가를略述하야「인플레이슌」을解剖하야보기로하자

인플레이슌은 어쩌한것인가

「인플레이슌」을通貨膨脹이라고도譯하고或은通貨增發이라고도譯하며또或은財界膨脹이라고도譯하나通貨膨脹과通貨增發을區別할必要가잇다通貨增發이곳通貨膨脹이아닌터이오通貨增發이通貨의膨脹이되라면 그通貨增發이通貨制度가不換制度비슷이變更된뻐문에 生한것이아니면안된다 即通貨制度가不換制度비슷이되여 通貨의價値가적어지여서 「물건」으로의傾向이顯著케되고 增發된通貨가財界와事業界에浸潤하야서 그血液運動이旺盛케되어 物價가騰貴되는것을가르쳐 「인플레이슌」이라할수잇다 即約言하면「인플레이슌」은通貨膨脹으로 通貨制度改定에依한通貨增發이다」

라고定義를내리고나서正貨增加에依한通貨의增加即通貨增發과를對照하야보자大正七八年에도日本에通貨가增發되엇스나그때는正貨增加에依한通貨增發로서兌換制度의變更도업섯고純分規定의變更도업섯다從하야通貨增發이「인플레이슌」이안되엇다또

昭和二年에는 兌換券이非常히膨脹되엇섯다 그러나그때에도通貨制度의改正이 업섯슴으로 通貨膨脹即「인플레이슌」이라할수업섯다 「인플레이슌」은通貨制度의變更에依하야 通貨價値를人爲的으로 引下하는때잇는것으로 通貨가變更만되면아모리通貨가增發되어도그것은「인플레이슌」이아니다 世界的으로서는무슨事業이던지 極度에達한지금에잇서서는 健全한通貨를供給하야주어도도무집어버리고만다 不信用의 通貨를供給하야通貨의價値가더욱 떠러진다고「물건」을떠러노아야만「돈」보다「물건」으로바꾸는傾向이顯著케되어財界는 通貨吸收를시작하고從하야財界膨脹이起할것이다 그럼으로犬養內閣이來議會에日銀의兌換制度改正案을 提出하야日銀의保證準備를 十億圓으로擴張하고 限外發行稅를五分에서三分으로내리여 通貨를增發하야서通貨를膨脹시키고저한것은即「인플레이슌」으로써財界膨脹식히여 不景氣를緩和乃至打開코저하얏던것이다

그런데「인플레이슌」의定義에對하야서는「인플레이슌」을財界膨脹이라고 嚴密로보아서日本의國際貸借가 順調임에依하야正貨가流入된結果 財界膨脹(大正八九年의好況時代)도「인플레이슌」이며 지금가려이머로敢行하면「데푸레이슌」即 通貨收縮이될터이니 政府가政策又는制度變更에依하야 人爲的으로하는通貨膨脹도「인플레이슌」이라고보아서 「인플레이슌」과政策的「인플레이슌」으로보는便이잇는데 이에依한다하면犬養內閣의「인플레이슌」은政策「인플레이슌」에屬한다 또米國의實例를보면 米國서는何等兌換制度改正等이업시低金利政策의形式으로一種의「인플레이슌」을하고잇스나 그結果에잇서그나라의貨幣價値가下落되는事實이업시는 實際의「인플레이슌」이안되리라고볼수잇다

氏가有力視되나

紐育株式軟調

【紐育十四日發電通】 本日紐育株式市場은依然主要株의賣物이多하야低落을示하고特히鐵道株及公益事業關係株는더욱軟調이고米國電信電話는一九二一年以來의新低値로九十五弗四分의一로大引되고「유ー에스・스틸」도亦是四分의一低인二十七弗으로剝落値이엇고「아나콘다」는引値는八分의一低인四弗八分이엇다

北洋日魯에合倂

【東京十四日發電通】 日魯漁業、北洋合同漁業의兩社는十四日各其株主總會를開하고北洋을解散하야日魯에合倂하고新會社組織의件을決定하얏다

政局動搖에對한 財界各方面意向綜合
財界回復阻害나 大勢左右는斷無
日銀制度改正等重要經濟政策 急速實現을希望

【東京十六日發電通】 十五日의重大事件과이에伴한政變의金融界에及할影響에就하야서는十六日은平常과變함이업섯다財界各方面의意向을綜合하면如左하다

如斯한事件은當面뿐아니라前途의不良材料로財界의回復을阻害하는것이다그러나이事件에依하야大勢가左右되리라고는思치안는다後繼內閣은政友會에依하야組織될것이지만金再禁止後의對策으로서日銀制度의改正、爲替管理等重要한經濟政策의實行은一日이라도速히實現하여야할것이다政治家나一般이나從來의態度를고치어時局을打開할것이다

非常貸出手段 日銀서決定
中央地方形勢에依하야 緊急重役會에서

【東京十六日發電通】 爆彈事件의財界에及할影響에對하야日銀에서는十六日午前八時半부터土方、深井正副總裁以下各重役이參集하야緊急重役會를開하고重要協議를한結果中央地方의形勢에依하야는非常貸出手段을取키로決定하고一切準備를終하얏다

英蘭銀行에서 大口金塊購入
金本位停止以來初有事 財界를驚愕케해

【倫敦十四日發電通】 英蘭銀行은金塊二百一萬二千六百六十五磅의購入을行하얏는데右는金本位停止以來처음되는大口의金塊購入으로財界를驚愕케하얏다 이어强材觀되어底値를入한感이잇다目下當地의在荷는二萬八千餘叺으로前月末부터四千叺減少하얏스나需要期가채못되어서荷動이別로업다

釜山硫安硬調

【商通釜山支局電話】 硫安의輸出入許可決定에依하야十五日의突發事件에不拘하고釜山硫安界는從來軟調에서硬化模樣이되엇다輸入은七月부터十二月까지月別輸入으로到底히今年需要에대일수업는一方輸出許可에依하야當局의在荷를緩和하리라고보

運賃問題後報
仁川側의要求拒絶

鮮航同盟會에서는本部에서仁川側의要求에對하야協議한結果他組合과의關係를考慮하야仁川側의要求는一應拒絶키로決하얏는데새로이同盟會案을作製하야二十日外지回答을發한後再協議를行하게되엇다

佛貨公債 買入消却 六百五十萬法

【東京十六日發電通】 大藏省發表、政府는十六日四分利附佛貨公債額面六百五十五萬法(買入金百六十九萬四千四百七十一圓)을買入消却하얏다

政府米買換 賣却數量 廿四萬九千石

【東京十六日發電通】 農林省發表五月十四日에實施한政府米買換에依한賣却成績은豫定數量二十五萬石中賣却決定數量은二十四萬九千石이엇다

爲替더욱軟化 ◇十六日午後

【東京十六日發電通】 十六日午後爲替市場은午前에比하야더욱軟化正金銀行은實需側에對하야對米三十一弗三分一對英一志八片八分五로서賣應하얏는데關西其他의銀行「마찬트레트」는東京에서는三十一弗關西方面은三十一弗四分三이오「인터」銀行取引은全然업고十七日入電如何로는一層惡化할商情을呈하얏다

日銀參與

【東京十五日發電通】 新設될日銀參與會의參與는鄕誠之助男、池田成彬、八代則彦、串田萬藏、木村淸四郞諸

發券制度改正의 大藏省原案可決
特別金融制度調査會 第二日(十六日)에

【東京十六日發電通】 特別金融制度調査會第二日은十六日午前十一時부터藏相官邸에開會하고發券制度改正、納付金制度、參與會에關한大藏省原案을議題로하야前回에繼續하야質問應答과討論을거듭하고採決한結果全部原案대로異議업시可決하고二時半散會하얏다

그러나今後管理案은相對的이아니요要컨대「이배스트멘트」의制限에不過하나將來는그前提로相對的管理가될것이다

日銀制度改正

日銀의制度改正은公債引受上從來대로는안됨으로改正하는것이나鮮銀으로서는保證準備擴張을要하여야만할것이아님으로此際에는안켓고臺灣도同樣이다

中央銀行問題

中央銀行設立은資金이決定되엇스나人事가未決定임으로아즉實現되지안엇는데鮮銀에서는카쓰의希望에依하야理事及課長級으로三名가게될터인데理事에는行員中에서가게될것이다

金塊買上價 七圓廿七錢

【東京十六日發電通】 今週中의金塊買上價格은前週同樣七圓二十七錢으로決定發表하얏다

大藏省債券 借換內定 ー八千萬圓ー

【東京十六日發電】 六年度分의屬한「서」號大藏省債券八千萬圓(日銀引受)의支拂期日이二十日에到來함으로大藏省에서는國庫金關係를調査中이든바本年度에屬한一億一千萬圓의專賣局損益運轉資本補足의大藏省證券을發行하야이것을借換키로內定하고期限은六十日乃至九十日로할豫定인데全部日銀引受로하고저日銀에交涉中이다

通貨統制案
兩三日中法制局廻附

【東京十六日發電通】 通貨統制案은十六日特別金融制度調査會에서可決되엇슴으로大藏省에서는即時法律案을起草하야兩三日中에法制局에廻附하고臨時議會에提出手續을取케되엇는데法律案으로서는

一、兌換銀行券條令改正法律案
一、納付金에關한法律案
一、參與會設置에關한法律案의三項이라한다

鮮銀은保證準備 擴張안겟다
지금할必要가업다 ◇……加藤總裁談

滿洲國의借款問題에對하야渡中이다가十六日夕歸任한加藤鮮銀總裁는如左히말하얏다

爲替管理問題는從來關係表提出問題로財界에一時的衝動은주것지만實體的으로는無影響이겟다 外交上의諸失敗의善後處置로보아도좃타

無盡大會 新義州서開催

【新義州發展】 無盡業令發布後第一回의全朝鮮無盡協會第九回大會는道廳會議室에서十時三十分부터開會하고出席者八十餘名에達하야池田會長의開會辭로始하야財務局長代理兒島理財課長의訓示、石川平北道知事、高橋新義州府尹의祝辭와池田會長地元代表의인사가잇고六年度決算七年度豫算을認하고規約一部의變更을決定한後休憩하얏스며午後는會員提出議案의審議에入하얏는데十五日改選의協會長은池田共濟、馬場福德兩社長이相對立하야不讓하고十三日의評議員會에서도妥協成立을보기에至치못하얏스며理事五名制度는否決되엇슴으로結局正副會長은決投票로되엇다

會長、副會長 重任키로決定

朝鮮無盡協會大會第二回는十五日午前九時四十分부터開會하고前日의池田協會長에代하야評議員會의決議에基하야加藤地元會社代表가議長席에就하야前日保留한會長提出議案의審議에入하야

一、朝鮮無盡協會의改善에關한件(成與無盡提出)을附議하야審議한結果會費는今後各會員이年二十圓식徵收하고萬一不足할時는次年度에各會員의前年度利益金에依하야按分負擔키로되엇스며同案中의七、八、九、十條의改正即現會長制度를理事長制度로改正할件은結局總會에付키로되엇다

二、役員改選의件을附議한結果仁川側의動議에依하야十六日의五龍背에서開催하는研究會에서審議키로되엇스며正副會長의互選에移하야다如斯하야正副會長은前年同樣으로會長共濟無盡、副會長福德無盡幹事木浦無盡으로되엇다

無盡協會員 研究會開催

朝鮮無盡協會員七十餘名은十六日五龍背에서研究會를開催하고左記事項을附議하얏다

一、營業者의營業上影響을及할念慮가잇는意見의發表는그만두기로
二、朝鮮無盡協會改善에對한件
三、朝鮮無盡業令施行規則第二條第一項第一號無盡種類에關한件
四、無盡會社를通하야一般庶民에低資金融通에關한件
五、合資會社社員의出資財産處分에關한件
六、掛金延滯에對한違約金作成方法의件
七、無盡給付資金補塡方法의件

滿蒙見本市에
朝鮮産品의出品希望 商工課에서積極援助

滿洲輸入組合聯合會는六月二十日부터一週間奉天에서大規模의滿洲貿易商品見本市를開催키로되엇는데今回의見本市는滿洲國成立後最初의것으로滿蒙을舞臺로한日本商品販路擴張의前哨戰이라고도보이는데日本各府縣은勿論이오朝鮮內各道로부터의參加도多數에達할모양으로總督府商工課에서는朝鮮産品滿蒙進出의産業後으로서熱心히援助施設을行키로되엇다

朝運定時總會 損失金處分決定

朝運에서는十七日午後一時부터京城府社會館에서第二回定時株主總會를開催하고

一、營業報告、貸借對照表、財産目錄及損益計算書承認의件
一、損失金處分에關한件

을附議하야審議한結果滿場一致로承認하고無事終了하얏다한다그런데損失金處分案은如左하다

當期損失金 五六、五三二、五八
前期繰越利益金 一〇、二七八、五四
後期繰越金 四六、二五四、〇四

專用車運轉 裡里、群山、全州間

朝運群山支店에서는十一日부터群山、裡里、群山、全州間에專用車를運行키로決定하얏슴으로非合同業者는一大脅威인데荷主側은多大한便益을受키로되엇다

正式契約 今日中締結?
鑛油過剩處分

鑛油生産過剩品의處分問題는總督府의調停案에依하야各道에照會中이든바咸北、咸南、江原三道共히各水產組合聯合會를開하고承認을經하야十七日正式으로契約締結을行하리라한다

格付會議開催

朝鮮內各取引所의受渡制度를確定키爲하야本月廿五日頃各取引所理事를招致하야格付會議를開催하리라한다

義州鑛山 內紛繼續
平非派가臨時總會 招集의決定을受해

義州鑛山株式會社에關聯한平井朴泳孝兩氏의爭問題는當局의和解調停도水泡에歸하고增資反對派平井一派가法的解決을하고저過般京城地方法院에臨時總會招集決定申請中이든바近者決定되엇슴으로來二十五日午前十時부터甲子俱樂部에서「取締役監査役全員解任選任件」을附議하야反對派朴氏一派의逐出及會社實權獲得을決議키로決定하얏는데平非派가商事會社의役員改選을法的으로解決키에至한裡面에는여러가지問題가伏在하다根本理由는增資時의問題에잇다今次總會結果는問題의新株四十株는目下係爭中임으로이것을除外한田株六千株에依하야決議할時는平非派는平井氏持株三千六十株外에約三百株가잇서이것을合計하며絕對多數되고한다그러고同社重役은保留鑛區를特種關係者에게附與한關係上總督府의認可가必要하고總會決議에對하야總督府가如何한態度를取할지目下全혀不明인데結局은和解調停이될것도갓다고한다

蓬萊米逆移出
群山으로부터

群山稅關으로부터總督府에蓬萊米逆移出의奇現象이잇다고報가잇는데右는昨年來米價의崩落에伴하야移入이一時杜絕되엇던蓬萊米가年末米價의硬調에得勢하야今年에入하야九千五百斤의移入을보앗스나當地의消化力은豫想外의不振으로全量의滯貨이엇고市勢도原産地臺灣의百斤七圓二十錢에比하야當地取引價格은六圓八十錢의弱値를示하야採算不合임으로去八日基隆向四千五百斤을逆移出하얏다한다

市勢와商況 【十七日】

株式

十七日前後場 繼續해休會
人心動搖安定코저

◇東株市場 【東京十六日發電通】 東京株式市場은今朝八時市場樓上에서今日의立會에對하야商議員會를開하고人心動搖安定策으로서今日도休會하고對策을協議키로決하얏다

◇北洪市場 【大阪十七日發電通】 北洪市場은今朝繼續하야立會開始問題에對하야議員會를開하고協議한結果東京과同樣으로今日도休會하야人氣安定策을講究키로되엇다

◇朝取市場 朝取證券部는十七日도繼續하야東京、大阪이休會이엇스나「朝鮮取引所」의權威로서라도取引員側만同意하면單獨立會할意向을取引所側에서가지고이를取引員側에말하엿슴으로取引員은組合事務所에서緊急委員會를열고對策을講究한바地株만立會하자는意見과全般的의일이니東京、大阪에追從하야休會하자는意見이잇서長時間協議한結果結局은休會키로決定하고十一時取引所側과相議하야休會를發表하얏다

株-界-六-感

◇突發한東京重大事件으로이를재로今日도亦是各地株式市場은休會
◇事件이큰만치恐怖人氣가적지아니하야一時는氣配가主力株二十圓低이더니今日은十圓低가량인모양
◇鈴木氏後任總裁決定으로政友內閣繼續이豫想되는데政局이安定된뒤立會케되다면
◇「인플레이슌」政策繼續期待로큰崩落이업시五圓程度의下落에止할듯도하지만
◇人心이安靜되기外지는買키가危險할지오追擊賣도一考를要할이잇슬것갓다

政局安定이면 大崩落업슬것

政局은政友會後任總裁가鈴木喜三郞氏로決定됨을따라서大命降下도鈴木氏에게내리게되리라는推測이有力한모양이다그리되면政友內閣의繼續으로財界對策에別로變함이업슬것이오政局一趣安定으로別로큰崩落이업슬것도갓다그러나人心의不安이全然一掃되기外지는事件前과가티押目買方針이반드시可타고하기어려움으로當分은大勢로서는大勢兜下에買押할것이니新規買出動은避하는것이조흘가한다

休會中의氣配 政局推移觀望

【商通大阪發電通】 東京株式取引所는政局推移觀望으로追證關係로本日全部休會이오大阪도追隨하기로內定하얏는데氣配는目下新東六、八圓低大新三、四圓低이다

追證即納

朝取證券部에서는十六日에如左히追證金을收하얏다
△東新五圓△大新三圓△其他二圓

再開된日本市場
期米는大阪二十四圓割 綿系는三品不變의商狀

期米市場

【大阪十七日發電通】 重大事件으로人心이動搖되고財界混沌狀態로十六日休會한各地期米市場은今朝東京市場이定刻에立會함을비롯하야一齊히立會된바東京은先限이二十四圓十六錢으로四十四丁堂島는三十分느저서立會하야先限은二十四圓七錢으로六十三丁神戶先限은二十四圓으로六十七丁의各下放이엇다

綿系市場

大阪綿系는重大事件으로十六日休會中氣配混沌하얏더니十七日에立會된바米棉八十錢高爲替八十仙低의海外材料良好로政界不安人氣도幾分解消되어各限이如左히平穩하얏스며京城市中現物界도阪地安定氣味를移하야市勢不變이오多少의荷動이잇섯다

	十四日後引	十六日前寄	比較
五限	三三、五〇	三三、〇〇	一〇高
十一限	一五三、六〇	一五三、二〇	七四低

各地期米比較表

	十四日後引	今日前寄	比較
大阪	二四、七〇	二四、〇七	六三低
東京	二四、六〇	二四、一六	四四低
神戶	二四、六七	二四、〇〇	六七低
下關	二四、〇五	二三、七五	三〇低
名古屋	二四、二五	二三、六九	五六低
釜山	二一、五五	二一、二四	三一低
大邱	二一、八八	二一、二〇	六八低
朝取	二一、一九	二一、三九	二〇高
群山	二一、〇八	二一、二八	二〇高
木浦	二一、六五	二一、三九	九高
京城	二〇、六五	二一、一〇	四五高

期米

利喰으로混戰 廿一圓中心
大體低落一巡인듯

前場 前場은立會된大阪寄가六十三丁低인二十四圓○七錢으로탓고昨日過賣된關係로(七)五百(八)各百石賣에(五)三百(〇)(七)各二百石買로二十丁高인二十一圓三十九錢에始場한後阪地二十四圓割을톱고投賤物과新規賣가나와漸落步調를取하얏스나即二節은(六)(七)等賣에지의大口買로二十五錢에떠러지고三節도지等賣지等買로十五錢에떠러졋스며四節十七錢이엇스나五節○九錢에떠러졋스며六節은(七)(五)等賣로二十圓九十錢에落되엇고七節(七)의大口賣로八十九錢에外지떠러졋스며八節九十八錢이고九節(七)의大口賣로九十六錢에止場하얏다

後場 後場은二十一圓丁에四丁高로始場後五節十二錢六節十八錢으로二十一圓臺로强保하야竪止場하다

鞘寄後再擴鞘

昨日에東京重大事件에도不拘하고單獨立會하야先限이二十圓九十九錢으로도九十九丁暴落이고後場에는八十五錢에外지떠러졋다 利喰買物로二十一圓二十錢에返하야十九錢에止場한뒤今前場된바 大阪先限이겨우六十三丁低인二十四圓○七錢寄이엇슴으로仁川은昨日過賣의關係로鞘寄하야二十丁高인二十一圓三十九錢에始場이엇스나大阪이二十四圓臺가께어짐을警하다시賣物을呼하야漸落步調를取하야七節에는二十圓八九錢(昨日低鞘보다四丁高)에外지떠러졋스며阪止四圓臺恢復이나當地는二十一圓臺를恢復치못하고二十圓九十六錢에不勢裡止場하얏는바寄附는阪仁鞘가二百六十八丁이며大引은三百五丁으로擴大되엇다

利喰、投로混戰 新規買는殆無

堂島前場情報 【商通大阪十七日發電報】 二十四圓○七錢에寄付된後小口側來客側의處分投賣氣投가續出하얏고이에對하야利有側은利喰態度로新規는거이업고投와利喰의混戰을演하얏다 買는行吉地場小口側神戶側株式側地場正米來客으로新規업고이에對하야朝鮮側은大利喰하얏스며谷正米側北鮮産業側도利喰하얏다

米-豆-餘-話

◇突發事件으로大阪은二十四圓割 仁川은二十一圓割
◇今後問題는政友內閣이냐單獨內閣이냐에依하야人氣動向이決定될것인데
◇政友內閣이再現되지안는다면所謂積極政策失望으로또한바탕悲觀이나오기十上八九
◇그러나後繼內閣이政友던지聯立이던지間에「인플레이슌」政策이必要한것으로보임으로一般으로低價突込은警戒
◇더구나天災季를目前에두고너무弱하게볼수잇슬가?

政局安定期待

어떤內閣이나오던지消極政策은不可能하고「인플레이슌」政策이必要하게될것으로低價突込은警戒할일이지만後繼內閣이決定되기外지는積極的으로進出하야비록押目買라도할수업서一般으로政局安定을기다리는모양이다

京城正米

前場 前場은京城正米高에하야二十一圓十錢에三十丁高로始場이엇스나期米의不振하야二十圓八十錢에떠러지고四圓에는六十九錢에外지떠러졋다가八十二錢에下遊止場하얏는데賣買高一萬三千九百五十石이엇다

後場 後場은二十一圓七十六錢에六丁低로始場後漸高步調를取하야二十一圓丁에止場하얏다

各地正米

◇京城安定ー環境이漸次改善되고一方仁川의寄高를移하야新規取引은업섯스나相은大保合이엇고定期의再興으로氣配는丸キ三等二十圓四十錢四等二十圓十錢이엇다
◇仁川弱含ー消算小窮를보고多少安定되엇스나다음消算의微落으로小口嫌氣投物이不絕하야延値는昨日同價이다氣配는弱含하야丸キ三等二十圓四十錢四等二十圓十錢이다
◇釜山暴落ー消算의繼落을보고出廻三千石이오人氣去益悪化되어嫌氣投物이續出하야場面은總賣人氣로氣配暴落하야八十錢低인三等二十圓二十五錢四等二十圓十錢이엇다
大豆況ー期正米의休會로氣迷하야無賣買인데與高로一段高라고도한다
◇群山下放ー出廻十叺으로昨朝는軟硬派共히傍觀的態度를維持하고閑氣配는八十錢低이엇스나今朝는各地消算의低落을보고嫌氣賣物이號號齊來되어出廻十叺으로軟材料山積하야五錢下押인八十五錢大下放을演하야丸キ三等二十圓二十五錢四等二十圓十錢이엇다
◇大邱氣迷ー消算의落潮가顯著하야日本市場의休會로財界의前途가去益不安視되며賣買方共히大氣迷로氣配金혀不定이다
◇木浦下走ー全國消算市場一齊히大下放을入하야鮮方共히極度警戒裡에商談이업서氣配는二圓低가량의角キ三等二十圓三十錢四等二十圓丁이다

東拓朝鮮駐在理事

東拓朝鮮駐在理事는十六日附로左와如한異動이잇섯다
朝鮮駐在理事 中野太三郞
本店勤務
本店勤務 朝鮮駐在理事 田淵勳

株式

朝取短期
十七日

	寄付	大引	高値	低値
前場	[illegible]	[illegible]	[illegible]	[illegible]

大阪短期

	寄付	大引	高値	低値
[illegible]	[illegible]	[illegible]	[illegible]	[illegible]

朝取短期賣買高

大阪長期

東京短期

東京現株前場

期米
十七日

朝取期米

群山期米

木浦期米

鎭南浦期米

大邱期米

釜山期米

大阪期米

東京期米

各地期米

朝取取組高

朝取各限後合

京城正米

延取

仁川正米

大阪市中在米

大阪綿系

大阪棉花

橫濱生系

大阪砂糖

海外砂糖

朝鮮銀行券

日本銀行券

日本金利

海外經濟

對外爲替

京城手形交換

京城綿系布市勢

ㅍ무原料市勢

滿洲各地商況

安取株